RECLAME CON ESTA EDICION, GRATIS, SU "TARJETA DE LA SUERTE" PARA EL NUEVO BINGO crónica

RECARGO ENVIO AL INTERIOR $ 0,20
Registro de la Propiedad Intelectual Nº 962.453

crónica 5ª

FIRME JUNTO AL PUEBLO

AÑO XXXVIII - BUENOS AIRES, SABADO 11 DE NOVIEMBRE DE 2000 - Nº 12.987 - $ 1

EN SALTA NO CEDE LA TENSION: MOVILIZAN A GENDARMERIA POR MAS CORTES DE RUTAS

Nuevos piquetes en el departamento San Martín que los salteños mantenían pese a que la policía se nutrió de refuerzos y los gendarmes se preparaban a desalojarlos. De la Rúa acepta disponer estado de sitio.

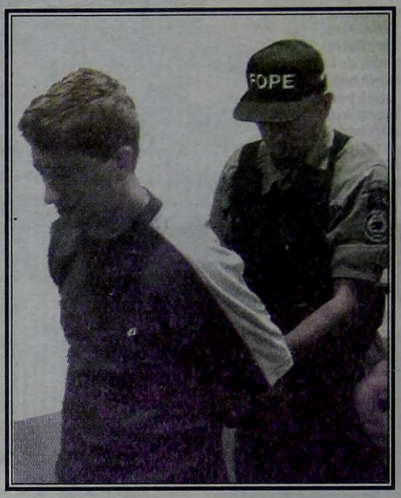

CAYO PARAGUAYO QUE FUGO DE LA FEDERAL

Luis Alberto Rojas, acusado por el crimen de Argaña, tras ser detenido en Ciudad del Este.

MUEREN 170 PERSONAS ATRAPADAS EN UN TREN

Enorme movilización en los Alpes austríacos para el rescate de las víctimas del desastre.

ESTALLIDO POPULAR

NUEVOS CORTES Y

El hidrante de la policía totalmente quemado grafica la magnitud de la indignación popular ante la muerte de un trabajador. Abajo un agente de la policía es retenido por manifestantes en medio de la batalla campal, y las fuerzas de seguridad avanzan por las calles de Tartagal con escudos.

SALTA, 11.- La tensa situación en el convulsionado Departamento de San Martín -donde hoy surgieron nuevos cortes de la Ruta 34-, tras la represión policial de los piqueteros que ayer provocó la muerte de un desocupado y decenas de heridos y detenidos, así como toma de rehenes y saqueos en General Mosconi y Tartagal, era analizada este mediodía aquí por el "Comité de Crisis" integrado por funcionarios nacionales y provinciales mientras efectivos de Gendarmería movilizados hacia la zona crítica, allanaron varios lugares en busca de las armas robadas por los insurgentes que siguen reclamando las renuncias del secretario de Seguridad, Daniel Nallar, y del gobernador Juan C. Romero, quien pidió la declaración del "Estado de Sitio" en prevención de nuevos hechos de violencia.

Una atmósfera de notoria tensión imperaba hoy en los municipios de General Mosconi, Tartagal, Salvador Mazza y Aguaray, donde miles de desocupados siguen acusando a la policía de haber asesinado al manifestante Aníbal Verón de un disparo en la cara.

Los Salteños Volvieron a las Rutas. La Policía se Reforzó y Esperan más Gendarmes

En una entrevista para la televisión, esta mañana voceros de los piqueteros apostados en Tartagal aseguraron haber observado a un policía cuando disparaba con su arma contra el manifestante ultimado.

Uno de los piqueteros, identificado como Ruíz, relató que el autor del disparo letal habría sido un efectivo policial "que no pude identificar...". No obstante, el testigo aseguró: "El tercero de la columna de la derecha (durante el desalojo de la ruta) bajó el escudo, levantó la mano e hizo el disparo...".

El entredicho sobre quién mató al colectivero Verón (que había salido a la ruta desesperado después de diez meses sin empleo ni indemnización...) agudiza la confrontación entre los piqueteros y el secretario de Seguridad provincial, Daniel Nallar, quien hoy calificó duramente a sus detractores (ver recuadro).

Como informamos en nuestras Ediciones Vespertinas de ayer, el cuestionado secretario de Seguridad de la provincia aseguró que el autor del disparo que mató a Verón no era policía. Según la información que manejaba el funcionario, el calibre del proyectil era 22 y el arma habría sido disparada por otro manifestante a raíz

"Los Piqueteros son Todos Delincuentes"

SALTA, 11.- El secretario de Seguridad de la provincia, Daniel Nallar, en una tensa aunque breve conversación con el periodismo aseguró hoy que "los piqueteros son todos delincuentes", y volvió a responsabilizar por la muerte del colectivero Aníbal Verón a los propios manifestantes que participaron ayer de los violentos enfrentamientos con la policía en Tartagal y General Mosconi.

"Es lamentable -reconoció el funcionario acerca de la muerte del trabajador desocupado-, pero lo único que puedo decir es que los piqueteros son todos delincuentes".

"Son todos delincuentes que se mueven por agitaciones políticas. Lo digo una y mil veces, si quieren - enfatizó Nallar ante la perplejidad de los cronistas-. Lo ratifico una y otra vez".

El secretario, cuya renuncia es exigida por los desocupados como una de las condiciones para consolidar el diálogo con las autoridades, afronta una delicada situación como consecuencia del homicidio de Verón, cuyo esclarecimiento es una de las misiones del Comité de Crisis.

Nallar, tal como informamos en nuestras ediciones vespertinas de ayer, aseguró que no hubo enfrentamientos armados entre policías y piqueteros en el desalojo de la ruta.

El secretario de Seguridad señaló también que la presencia de jóvenes armados era un indicador de que la protesta tuvo un "carácter político".

APROVECHANDO EL CAOS ESCAPARON 16 PRESOS

TARTAGAL, Salta, 11.- Pasados los primeros instantes de confusión en esta ciudad luego de los disturbios las autoridades policiales comprobaron que aprovechando la confusión y los desmanes frente a la Seccional 36ª, se habían fugado 16 detenidos, algunos de los cuales están inculpados de graves delitos.

El verdadero caos que reinó en la ciudad y tras los ataques a distintos edificios públicos, entre ellos la misma seccional mencionada posibilitó que 16 detenidos que se hallaban alojados allí se fugaran por los fondos de la misma, al no quedar custodiados los mismos.

Precisamente uno de los policías que detectó la fuga horas después señaló: "Pareciera que tuvieron una estrategia desde el exterior. Así mientras algunos grupos atacaban el frente de la seccional, los hombres que aquí estaban detenidos escalaron una pared del fondo y se fugaron...".

En los mismos medios policiales se dijo que algunos de los detenidos serían piqueteros que fueron apresados en la ruta 34, mientras que el resto son sujetos acusados por distintos delitos y que estaban esperando para ser trasladados ante el juez, algunos y otro a distintas dependencias penitenciarias de la provincia.

Efectivos que se alejan del foco de la colisión con los piqueteros son seguidos y acompañados por pobladores ajenos a la revuelta y por algunos familiares estupefactos por la violencia desatada en Tartagal. El clima se enrareció debido a que en medio de la protesta hubo saqueos.

GENDARMERIA EN ALERTA

de una presunta "riña entre piqueteros". Sin embargo, después el médico Sergio Hid, del Hospital "Juan D. Perón" de Tartagal, informó que la bala en cuestión era calibre "32 ó 38".

Los gobiernos Nacional y provincial, en una carrera contra el tiempo, intentaban esta mañana destrabar el conflicto de los desocupados, mientras que la rebelión se extendía a la localidad de Aguaray, cerca de la frontera con Bolivia. Allí se instaló un nuevo piquete, al que se sumó enseguida el de Salvador Mazza, levantado ayer cuando se anunciaron las negociaciones.

Sin embargo, del optimismo inicial se pasó a una calma tensa, a la espera de que el "Comité de Crisis" integrado por el secretario de Relaciones con las Provincias de la cartera del Interior, Walter Ceballos, y el ministro de Gobierno salteño, Gilberto Oviedo, entre otros altos funcionarios, se comunicase con los rebeldes.

Según lo hablado ayer por teléfono entre los representantes de los desocupados y el secretario de Interior, César Martucci, hoy a las 10 iba a producirse la reunión en Tartagal. Pero el "Comité" se reunió aquí y el encuentro con los rebeldes se fue postergando, sin descartarse que en lugar de un contacto personal hubiese sólo un diálogo telefónico.

Mientras, en Tartagal la población hoy seguía estremecida por los efectos de los saqueos, temiendo que de prolongarse el conflicto habría un éxodo masivo (recuadro).

Los piqueteros siguen reclamando unos dos mil puestos de trabajo y provisiones alimentarias, aunque ayer en el apogeo de la rebelión popular también exigieron las renuncias de Nallar y Romero.

La frágil tregua sobrevino anoche, cuando hubo el primer contacto entre los rebeldes y los funcionarios nacionales. El "Comité de Crisis" resolvió entonces que el Gobierno Nacional "disponga el despliegue de fuerzas nacionales de seguridad" en la zona del corte de la Ruta 34 en el acceso a Tartagal, y ratificó la posición de la Nación y la Provincia de continuar con los esfuerzos para "recrear el diálogo" con los manifestantes.

A esos efectos, el organismo emitió una resolución cuyos principales puntos son: 1) Adoptar los mecanismos constitucionales necesarios para restablecer la paz y el orden en el ámbito territorial del Departamento San Martín de la Provincia de Salta. 2) Lamentar profundamente el fallecimiento de una persona y el violento ataque que sufrieron agentes policiales. La Provincia se compromete a colaborar con la Justicia en la investigación que permita encontrar a los responsables de estos hechos lamentables. 3) Solicitar que, en el marco de dicho estado, el Poder Ejecutivo Nacional disponga el despliegue de fuerzas nacionales de seguridad, por el tiempo que sea necesario para asegurar la paz, el orden y los derechos de los ciudadanos. 4) Ratificar la disposición de la Nación y la Provincia de continuar con los esfuerzos realizados para recrear el diálogo con la comunidad del departamento San Martín, de la Provincia de Salta.

La trágica jornada empezó alrededor de las 5.30, cuando los policías avanzaron en un intento de desalojar la Ruta 34 que permanecía cortada por manifestantes desde hacía once días. Allí se enfrentaron con la dura resistencia de los piqueteros, que al ser reprimidos con gases lacrimógenos y balas de goma, respondieron con pedradas y enfrentamientos cuerpo a cuerpo.

La reacción popular se desató tras el asesinato del ex mecánico de la empresa de transporte "**Atahualpa**", **Aníbal Verón**, de 36 años, padre de cinco hijos, quien participaba del corte de la ruta.

Allanan Numerosas Viviendas Buscando las Armas Robadas Ayer Durante los Disturbios

Cuando trascendió la noticia, **cientos de vecinos atacaron al personal** de la Comisaría 41ª de General Mosconi, secuestraron a siete policías y **quemaron el destacamento**.

También quemaron vehículos pertenecientes a la comisaría, además de un colectivo, tres camionetas y una motocicleta, al tiempo que extrajeron del lugar colchones y bolsas de alimento que habría enviado el Ministerio de Desarrollo Social, para luego echarlas al fuego.

Los policías secuestrados fueron golpeados por decenas de manifestantes y llevados a la fuerza hasta la Ruta Nacional 34, cerca de la planta de la empresa "**Refinor**", donde permanecieron en una ambulancia custodiada por piqueteros.

La rebelión se trasladó a la vecina ciudad de Tartagal para intentar "rescatar" a los manifestantes detenidos en la Comisaría Nº 36 de esa localidad. Allí la "pueblada" derivó en destrozos a edificios públicos y privados. Grupos de manifestantes quemaron dependencias del diario "**El Tribuno**", atacaron la Comisaría 36ª, el hotel "**Pórtico**" y las oficinas de la empresa de transportes "**Atahualpa**" y la distribuidora de energía "**Edesa**".

Dos piqueteros, uno tapado, arrastran a un policía para mantenerlo cautivo.

Fusiles Para Evitar más Saqueos

SALTA, 11.- El "día después" de la terrible jornada de ayer en Tartagal tiene todas las características de un escenario bélico, acaso presagio de nuevos hechos de violencia: edificios públicos en ruinas, algunos todavía humeantes, automotores volcados, negocios saqueados y muy poca gente en las calles. Después del "estallido", la mayoría de la población se refugió en sus domicilios.

Pero también hay vecinos a los que el miedo hace obrar de otro modo: Ante la posibilidad de que vuelvan los saqueadores, algunos se armaron con viejos fusiles y escopetas. Silenciosos, apenas se los puede ver detrás de las ventanas con el arma preparada.

La gente que hoy se atrevió a hablar con los medios se manifestó sorprendida de que el juez federal Abel Cornejo no tomase ninguna medida para evitar los saqueos e incendios. La experiencia sugiere a los tartagalenses que cuando los piqueteros son desalojados de la ruta se precipitan en masa sobre la ciudad, como ayer. Así sucedió también en anteriores rebeliones, durante las cuales la autoridad fue desbordada y no pudo proteger a la comunidad.

Anoche, Gendarmería patrulló la ciudad en prevención de nuevos incidentes, pero esta mañana la gente se sorprendía al no ver a ninguna autoridad.

El vecindario empieza a temer que la prolongación del conflicto con los desocupados derive en una especie de éxodo de la población. Hay quienes sospechan que el destino de Tartagal es ser, a mediano plazo, sólo un "pueblo fantasma", como fuera de la Historia, resignado a no tener futuro.

CERRO EL COMERCIO POR TEMOR A MAS VIOLENCIA

TARTAGAL, Salta- El Centro de Empresarios de la ciudad de Tartagal convocó hoy a un cierre de los comercios, en repudio a los actos de violencia ocurridos ayer en esa ciudad y en General Mosconi, donde fueron destrozados locales.

Tras conocerse la convocatoria del Centro de Empresarios, el 80 por ciento de los negocios ubicados en la zona céntrica de Tartagal automáticamente cerraron sus puertas.

Así lo confirmó el titular del Centro de Empresarios, Juan José Esper, quien aclaró que, en cambio, "en zonas alejadas al centro, la actividad comercial se cumple con normalidad".

El empresario reconoció que en la jornada de ayer, los manifestantes "no sólo atacaron las sedes policiales y judiciales, sino que también lo hicieron con la banca y el comercio, lo que produjo graves perjuicios".

Esper aseguró que cuando retorne la calma institucional, el Centro de Empresarios solicitará a las autoridades las garantías necesarias para evitar sufrir nuevos perjuicios, al señalar que "nosotros veníamos advirtiendo, tanto a las fuerzas políticas de la zona como a la policía, la probabilidad del estallido".

Al ser consultado sobre las medidas que habría adoptado el interventor municipal de Tartagal, ingeniero Raúl Sangari, el empresario dijo que "no hemos podido dialogar con él porque, en realidad, no sabemos dónde está, ya que la sede comunal fue destruida totalmente por las llamas".

Así algunos voceros indicaron que el funcionario estaría alojado en casa de un amigo junto al resto de su familia, para evitar ser blanco de algún ataque.

Más allá de esto la mayoría de los comerciantes realizaban reuniones tratando de hacer conocer a las autoridades que "debían dejar efectivos de seguridad por un tiempo en la ciudad, ya que dentro de una semana podrían producirse algunos otros actos como los que sufrimos ayer".

"ROSARIAZO" EN SOLIDARIDAD

Hicieron Marcha y Corte de Calles Masivos en Repudio a Represión en Salta

ROSARIO.- En repudio a la "feroz represión desatada en Tartagal que terminó con la vida de uno de nuestros compañeros", la Multisectorial de Rosario realizó hoy una concentración con corte del tránsito vehicular en la intersección de Córdoba y Corrientes. Del acto de protesta participaron la CGT "disidente" local, los empleados municipales, Sadop, CTA, Apyme, el Instituto Movilizador de Fondos Cooperativos, así como de diversos organismos de derechos humanos y dirigentes barriales de las zonas aledañas.

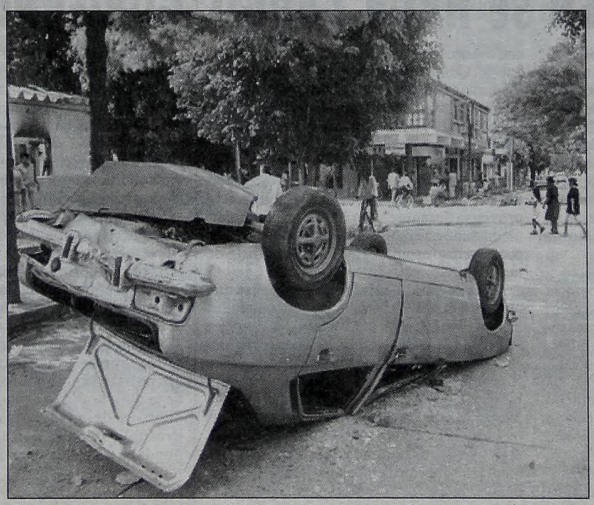

El auto volcado en la calle ilustraba esta mañana el caos de ayer.

El titular de la CTA delegación Santa Fe, Héctor Quagliaro, fundamentó la medida ya que quieren "demostrar nuestro apoyo a los compañeros que están realizando distintas protestas en todo el país y dejar en claro nuestra postura: el estado debe intervenir no con balas y con represión sino con ayuda asistencial, y lo más importante, con programas de desarrollo productivo", afirmó.

Mientras la Multisectorial nacional deliberará hoy en Buenos Aires, con la casi segura confirmación sobre la realización de un paro nacional para el próximo lunes, los delegados locales decidieron ayer declararse en estado de alerta y movilización permanente, pautando para hoy el corte de calles que se realizó en la intersección de Córdoba y Corrientes.

En referencia a la situación que atraviesa la provincia, Quaglario indicó que no sabe cómo "puede ir desarrollándose la protesta social" en Santa Fe, aunque advirtió que "los saqueos no están muy lejos, aunque parece que el poder se histeriza por los recuerdos que dejó el '89. La gente quiere comer", enfatizó preocupado el veterano dirigente sindical.

ESTALLIDO POPULAR

DE LA RUA ACEPTA

El gobernador Juan Carlos Romero, en Mar del Plata, habla sobre el caos en sus pagos.

El Gobernador de Salta, Juan Romero, Dijo que el Presidente de la Nación "Está de Acuerdo" en Pedir al Congreso la Medida

SALTA.- El gobernador, Juan Carlos Romero, afirmó esta madrugada que "no vamos a tomar nota de ningún petitorio que se elabore en los cortes de ruta". Al tiempo que admitía la posibilidad de que la provincia le pida a la Nación que decrete el estado de sitio en las localidades donde se produjeron los disturbios. Por su parte el juez Abel Cornejo informó oficialmente que hay fuertes indicios de la existencia de infiltrados entre los piqueteros y que son 22 los detenidos por los disturbios en Tartagal, tres de ellos apresados con armas largas y con un rodado robado a la provincia.

Así el gobernador Juan Carlos Romero puso de esta forma un límite a los reclamos de los piqueteros que cortan la Ruta Nacional 34, quienes elaboraron un petitorio que incluye el pedido de su destitución.

Romero dijo a la prensa que si no se restablece el orden dentro del marco que fijaron en conjunto la Nación y la provincia de Salta, "es una posibilidad cierta la solicitud de la provincia de que el Gobierno nacional decrete el estado de sitio".

En este sentido, dijo que "ésta es una atribución del Presidente de la Nación, que debe ser refrendada por el Congreso", e informó que habló del tema con Fernando de la Rúa y que éste "estuvo de acuerdo" con la postura.

Romero sostuvo que una vez que se restituya la paz se van a disponer de las medidas para recrear el diálogo con la comunidad, "excluyendo a los que provocan el caos y los cortes de ruta", porque "no vamos a tomar nota de ningún petitorio que se elabore en el corte de ruta".

Agregó que en el gobierno de Salta "no estamos pensando en la próxima elección sino en la gente y en toda esta situación, donde el único perjudicado es el vecino de la zona".

Por su parte el juez federal de Salta, Abel Cornejo, advirtió sobre la posibilidad de infiltrados en la protesta que se realizó en Tartagal, debido a que hubo una "organización y ataques simultáneos", y pidió a los piqueteros que cortan la Ruta Nacional 34 que "no se dejen usar".

El magistrado comentó que "los hechos de violencia que sucedieron en Mosconi y Tartagal y la organización de muchos de ellos me dejó una onda preocupación".

"Por eso estoy investigando a tres, de los 22 detenidos durante los disturbios, que tenían armas largas y viajaban en un rodado

KIRCHNER RESALTO QUE LA CRISIS SE AGUDIZO EN EL OTRO GOBIERNO

"La situación socioeconómica del país es complicada", admitió ayer el gobernador de Santa Cruz, Néstor Kirchner, quien exhortó al Ejecutivo a tener la decisión de tomar medidas que "mediaticen" el modelo económico, que provoca irremediablemente "mayor concentración de bienes y mayor exclusión".

Kirchner advirtió que "no es de ahora ni desde el comienzo de este gobierno, sino desde hace bastante tiempo" se viene complejizando la situación, y criticó a la administración del ex presidente Carlos Menem, al señalar que "la agudización de esta situación se vio en el gobierno anterior". El gobernador de Santa Cruz exhortó al gobierno a "tener la decisión de tomar medidas que mediaticen este modelo económico", sobre el cual expresó que "provoca mayor concentración de bienes y produce mayor exclusión".

En declaraciones que formuló en la residencia de Olivos, tras entrevistarse con el presidente Fernando de la Rúa, a quien dijo notó "preocupado" por la tensa situación que se vive en el país, Kirchner sostuvo que "cuando la economía anda bien se dice que es fruto de los economistas y que los empresarios empujan, pero cuando anda mal es culpa de los políticos, y dicen que son ineficaces". En ese sentido, el mandatario provincial puntualizó que "hay que generar controles, instrumentos macroeconómicos para poner al servicio del país a los grandes grupos empresarios".

Por otra parte, calificó de "lamentable y doloroso" lo ocurrido ayer en Tartagal, Salta, y dijo que esperaba que "se pueda solucionar rápidamente" al evaluar que "los desencuentros muchas veces generan que la gente tenga que soportar esto", dejando en claro que la única manera para tratar de encontrar soluciones es "estar todos preocupados por lo que pasa", agregó.

La Calma Puede no Durar Mucho en el Conurbano y la Capital Bonaerense

Los desocupados de La Plata y de Almirante Brown amenazaron nuevamente con cortar las rutas en territorio bonaerense si las autoridades no cumplen con lo acordado ayer, que consiste en la entrega de Planes Trabajar y de programas asistenciales, y gracias a lo cual decidieron levantar los dos últimos piquetes que se realizaban en este distrito.

Ayer un grupo de unas 100 personas cortó el paso vehicular por la Ruta 210 y la calle Sarmiento en la localidad bonaerense de Glew, partido de Almirante Brown, en reclamo de fuentes de trabajo pero luego de arduas negociaciones -con autoridades municipales, provinciales y delegados nacionales- decidieron levantar pacíficamente en forma provisoria la medida a la espera que se cumpla con lo acordado.

Los manifestantes, que durante dos horas impidieron el tránsito de vehículos, quemaron cubiertas y mostraron una pancarta con la leyenda Comisión Nacional de Desocupados-Región Almirante Brown, San Vicente y Esteban Echeverría pero luego del acuerdo se retiraron del lugar.

El entendimiento se produjo ante el compromiso de las autoridades bonaerenses de que van a entregar Planes Trabajar -la intendenta justicialista Hebe Marucco prometió darles cien planes de empleo transitorio en el término de una semana- y programas asistenciales, pero los desocupados manifestaron ciertas dudas de su cumplimiento por lo que amenazaron con volver a las rutas en un plazo perentorio si no se respetan los puntos acordados.

Por su parte, en la ciudad de La Plata, y luego de la tensión que rodeó al corte de la avenida 44 -uno de los principales accesos a la capital provincial- el intendente peronista Julio Alak acordó la entrega de 120 planes para que se distribuyan entre los jefes de familias más afectados por la crisis.

El arreglo establece la creación de una comisión -integrada por legisladores, la Iglesia y una delegación de desocupados- para entregar en los próximos meses otros 600 planes transitorios de empleo que administra la jefatura comunal. Y los piqueteros amenazaron con volver a las rutas mañana mismo, si estos plazos no se acortan.

LA MINISTRA RECLAMO QUE SEA ROMERO QUIEN SE HAGA CARGO

Tanto la ministra de Desarrollo Social, Graciela Fernández Meijide, como el secretario de Desarrollo Social, Gerardo Morales, afirmaron ayer que lo ocurrido en Tartagal fue "represión en serio" y que de ello "se tiene que hacer cargo el gobierno provincial".

El conflicto "se ha desbordado, más allá de la cuestión de los piqueteros que tienen demandas legítimas", dijo Fernández Meijide, quien asimismo consideró que la situación ya se asemeja a "enfrentamientos de sectores políticos".

Al requerírsele su opinión con respecto al cuadro de situación que presenta la provincia de Salta, aseveró que "lo que ha habido es un exceso en un confuso episodio que parece inclusive un enfrentamiento de sectores políticos, además de lo que es una situación social".

Según el punto de vista de la ministra, "la situación es muy confusa y ha habido mucho desorden, mucho vandalismo y se ha atacado a casas particulares, y la gente del pueblo ha rechazado esto".

Por su parte, Morales señaló que "los problemas planteados en Salta surgen de cuestiones que no ha resuelto el gobierno provincial". Antes de partir hacia Salta para participar del Comité de Crisis (ver aparte), el funcionario añadió que "se trata de un reclamo de tierras provinciales que hacen con justicia los indígenas y de las demandas de trabajadores despedidos por empresas privadas".

En el marco de la crisis salteña, la cartera social difundió ayer el detalle de la ejecución de los planes sociales que implementó en la provincia durante el año 2000 y, en particular, un informe que consigna el cumplimiento del compromiso asumido durante el conflicto de mayo pasado.

En este sentido, el informe puntualiza que "las actividades realizadas en las localidades de Tartagal, General Mosconi, Aguaray y Salvador Mazza, del departamento de San Martín, conforme al Acta de Compromiso firmada el 13 de mayo pasado entre los gobiernos nacional, provincial y la población, determinaron el envío de 6.000 módulos alimentarios".

Según el comunicado, "los módulos alimentarios fueron canalizados a través del padre Daniel Herro y otros actores del lugar que conformaron una Comisión Local".

LEGISLADORES DEL PJ ACUSAN AL GOBIERNO DE OLVIDAR AL PUEBLO

En un comunicado presentado ayer por el bloque de diputados del Partido Justicialista, los legisladores acusaron al Gobierno nacional de haber tomado "un rumbo económico equivocado" al dar "respuestas contundentes a los mercados", dejando de lado como contrapartida los reclamos del pueblo que a viva voz solicita "mejores condiciones de vida y menos desocupación".

El bloque interpreta que "la grave situación que viven varias provincias" es producto "de esta desatención y de una actitud autoritaria del gobierno nacional", que sin lugar a dudas "prefiere privilegiar los compromisos asumidos con los organismos internacionales de crédito".

Los diputados afirman haber observado "con sorpresa" que "los reclamos efectuados por los gobiernos provinciales -surgidos de la dura realidad de las economías regionales- se dejan de lado en el proyecto de Presupuesto 2001 con el único fin de responder a los poderes extranjeros y a sus gerentes locales".

El comunicado afirma que el gobierno llegó a este momento "de emergencia" como consecuencia "de sus propios errores", y sostuvo que la situación "provoca, sin lugar a dudas, un aumento en la desesperanza y en el nerviosismo del pueblo, y un crecimiento de la tensión social que llega a niveles insospechados".

Por otra parte, Carlos Reutemann, gobernador de Santa Fe, se refirió ayer sobre los anuncios dados a conocer por el presidente Fernando de la Rúa, indicando que frente a la política que lleva adelante la administración actual mantiene su posición inicial en el tema, solicitar que se cumpla el pacto firmado días antes de la asunción del actual presidente. El mayor reclamo de Santa Fe frente a la nación es el pago de lo adeudado por la no transferencia de las cajas de jubilaciones, que, según fuentes gubernamentales, representa la principal causa del déficit provincial.

Sin embargo, el gobernador santafecino anunció "un pequeño crecimiento" de la provincia, comparado con la medición anterior realizada en mayo, pero aclaró que no se trata de un síntoma de recuperación, sino que que sólo es "crecimiento, pequeño crecimiento", aclaró.

DISPONER ESTADO DE SITIO

robado a una dependencia provincial. He pedido que se me informe porqué hubo ataques simultáneos y en forma tan coordinada a varios objetivos antes de los hechos vandálicos que generaron una situación de caos", afirmó.

Además Cornejo remarcó que si llegaba a ingresar con fuerzas de seguridad a Tartagal, mientras se producían los disturbios es muy probable que hubieran que lamentar más víctimas fatales".

El Juez Cornejo Precisó que hay 22 Detenidos -Tres de Ellos con Armas Largas- y que Entre los Piqueteros "Actúan Infiltrados"

En ese sentido puntualizó que "hay que diferenciar muy bien cuáles son los reclamos legítimos a estos otros hechos. Yo los tengo bien separados. Aquí hubo cosas gravísimas como es la toma de rehenes, además de la destrucción de edificios públicos y privados. Eso se puede reparar pero cuando está en juego la seguridad de la gente, hay que andar con mucho cuidado. Por eso preferí esperar para hacer ingresar a la policía a restablecer el orden".

En otro orden de cosas manifestó que "según las primeras informaciones que tengo la bala que mató a Verón, sería de un calibre 32, pero todavía faltaba una pericia para confirmarlo".

Mientras tanto esta mañana se observaban aún los vestigios de los desórdenes y también la tensión que habían vivido los pobladores. Así por ejemplo Luis Kats, que posee dos comercios de venta de artículos del hogar manifestaba que "ayer no tuvimos ninguna garantía, ni seguridad. A mis comercios los destrozaron y saquearon, tuve que sacar a los empleados y a mi familia por los fondos.

Esto es la primera vez que lo veo en Tartagal, donde mi familia se estableció desde hace 70 años. Además creo que la responsabilidad la tiene el juez que ordenó la dispersión de la ruta donde se produjeron los primeros incidentes. Cuando alguien toma una determinación así, hay que tener bien establecido cuáles son las medidas preventivas y de fuerza a utilizar si las cosas se le escapan de las manos, como sucedió. Yo mismo fui hasta el regimiento donde se encontraban los efectivos policiales para pedir ayuda y no querían atenderme, hasta que finalmente me dijeron que ya iban a acudir a la ciudad. Mientras tanto estábamos en medio de un infierno de piedras, saqueos, y disturbios en gran parte de la ciudad".

Cornejo, quien ordenó el desalojo de la ruta cortada hace 12 días, pidió nuevamente a los desocupados que cortan el camino que "antes de cualquier petitorio no se dejen usar por personas que van a aprovechar este tipo de inquietudes sociales para llevar a cabo sus intereses".

"Estoy prácticamente convencido" que hubo personas que utilizaron la protesta con otro interés, reafirmó Cornejo porque "prácticamente se quiso sitiar una ciudad".

Cornejo comentó que en Tartagal "estamos a 60 kilómetros de la frontera más caliente que tiene la Argentina en materia de narcotráfico y en Bolivia vive una situación crítica porque el dirigente máximo del sindicato cocalero tiene paralizado el país desde hace un mes".

Precisó que en la localidad de Salvador Maza hay un corte del puente internacional "que está hecho por contrabandistas y 'bagalleros' por eso esta zona, sin perjuicio de todos los reclamos sociales que existen y las reivindicaciones justas que se piden, puede ser caldo de cultivo para hechos más graves".

Niegan que la Provincia se Quedara de Brazos Cruzados

SALTA, 11.- El gobierno salteño difundió hoy las inversiones realizadas para demostrar que "la provincia no se quedó de brazos cruzados", según afirmó el ministro de Infraestructura, Mario Aguirre.

La difusión de las inversiones se realizó a partir de conocerse el contenido de algunos de los petitorios presentados por los grupos que mantienen cortada la ruta nacional 34 en reclamo de trabajo.

El Ministerio de Infraestructura indicó que desde 1997 -año en que se registró el primer corte de ruta- a 1999 se certificaron obras por un total de 42.256.556,62 pesos y que en lo que va de este año se aprobó documentación de pago por 19.925.350,20 pesos.

El ministro del área Mario Aguirre dijo que este año la provincia -a pesar de la crisis- "hizo un esfuerzo extraordinario para elevar la inversión en el departamento San Martín", cuya cabecera es Tartagal.

"La provincia no se quedó con los brazos cruzados" remarcó el funcionario al dar a conocer las cifras de las inversiones.

Entre las obras ejecutadas se encuentra la refacción de centros de salud, construcción de hospitales, viviendas y obras de saneamiento, defensa de ríos y en las rutas, además de la habilitación de edificios públicos diversos.

Por su parte, el Ministerio de la Producción y el Empleo informó que entre 1990 y 1999 la actividad petrolera y gasífera invirtió 430 millones de pesos en la provincia.

Casi la totalidad de la inversión fue para el departamento San Martín y el resto para el valle Morado en Orán.

El ministro de esa cartera, Guillermo Jakúlica, aseguró que Salta "es la única provincia que exporta productos refinados en materia de combustibles; el año pasado se exportaron 80 millones y 76 millones en 1998".

COSMETICA Katalia

Es la Unica que te ofrece Calidad, Surtido, y Precio,en esta TEMPORADA Los Labiales, Esmaltes, Sombras y Maquillajes serán de Katalia lo mismo que en nuestra Nueva Linea de Bronceadores, Tinturas, Cremas para el cabello, Kit de Tinturas, Emulsión activadora x 20v y 30v, Polvo decolorante, Talcos ..... Y TODA LA LINEA PARA NIÑOS !!!!!!!!!!!!

Katalia ¡LA COSMETICA QUE EMBELLECE Y ENAMORA !

Tel/Fax: 4866-3865 4864-6847

E: sugestiones@teletel.com.ar

LA MARAVILLA

SEGUIMOS REBAJANDO LOS PRECIOS

MAS OFERTAS EN SALON

IVA INCLUIDO

OFERTAS CONTADO RETIRANDO DEL SALON

ALA MATIC 400 y 800 / ALA 400 y 800 / ALA 2-1 x400 y 800 / SKIP 800 y 650 / SKIP COLOR BLOCK } OFERTA EN SALON

GRANBY 400 0,755
GRANBY 800 1,537
VIVERE 1L 1,80
VIVERE DOY PACK 1,474
COMFORT 1L ..... OFERTA
CAMELLO R.FINA 0,45
CAMELLO P.SENS. 0,789
CEMELLO 650 0,689
CIF MULTIUSO REP 1,16
CIF PISOS 1,199
DES.AMBIENTE 440 0,699

ACE 800 1,09
ARIEL 800 PROMO 1,68
ACE 2 Kg 2,95
ECHO PLUS 750 1,569
GLO COT y BLEM .OFERTA
KLARO AERO 1,349
SPUM LAV 2L 0,659
AYUDIN LAV 1L y 2L ..... OFERTA
AYUDIN ROPA 1L 0,999
SELTON ROJO / RAID AZUL / FUYI COLECTIVA / FUYI M.M. / YPF M.M. } CONSULTE
INSECTICIDA x440 0,68
TRIUNFO FLUIDO 0,879
GORRION INS 0,869
HORTAL 60 1,85

SUSSEX x3 0,279
SCOTT x4 0,145
ELITE EXTRA 0,169
VUAL / HIGIENOL RINDE / VIP y MAGIC CEL } OFERTA
GOURMET SERV.80 0,499
PINOLUZ 900 0,979
SPUM LIMP 900 0,549
CURITAS 0,229
ADUAR VARIEDAD 0,229
REXONA y LUX NVO .OFERTA
SPUM JAB 100 0,165
SPUM JAB 130 0,199
PINO PLATEADO 0,169
PALMOLIVE PROMO 0,479
VERITAS GLICER 0,569

PAMPERS FRESCONF 3,19
PAMPERS EXTRA PROT. 4,69
KIMBIES 3,49
PLENITUD MED 6,099
COMODIN ECO x20 5,83
SHILOM C/ALAS 0,55
LINA ANAT 0,599
ALWAYS C/ALAS 1,39
ALWAYS EXCELL C/ALAS 1,669
DAY'S ANAT 0,999
DAY'S ULTRAFINAS C/A. 1,749
CALIPSOx10 C/ALAS 0,549
VERITAS 160 1,55
VERITAS 230 2,199
POLYANA TALCO 0,694
PALMOLIVE CR.AF 1,849

ELVIVE SH 250 1,99
SUAVE SH 1,49
SEDAL SH y ENJ ..... OF. EN SALON
SHILOM SH y ENJ 0,99
PLUSBELLE SH 1,59
PANTENE 400 4,05
ODOL 70 0,579
COLGATE 70 0,699
KOLYNOS OF EN SALON
CLOSE UP 0,799
AQUAFRESH 90 0,999
L.CHESELINE 150 1,45
SHILOM GEL HUM 150 0,999
S.LINE GEL FX INVIS 2,99
SCHEINS FIJ 1,99
BRANY FIJ 1,679

AXE OFERTA ..... COMBINADA
SHILOM DEO MASC 1,099
REXONA BARRA HOM. 1,839
JOVIALLE / DUFOUR } OFERTA EN SALON
ODORONO CR 60 1,399
ODORONO POMO 1,899
EFFICIENT 100 1,299
VERITAS AERO 160 1,65
POND'S "S" 57 2,12
HIND'S 75 1,28
HIND'S 150 1,949
HIND'S BRONCE F4x150 3,59
NIVEA SUN F5 L.TROP 7,16
RAYITO DE SOL 2,79
SAPOLAN 100 1,43

IVA INCLUIDO

IVA INCLUIDO

H.N. PUB.

Ruta 3 Km. 26.300 - (1757) Laferrere - Tel: 4626-9999 y LINEAS ROT - Fax: 4457-2464/2567- HORARIO: LS a VS 6 a 17 Hs. SAB 8 a 17 Hs DOMINGO ABIERTO

ESTALLIDO POPULAR

UNANIME APOYO AL

El paro nacional anunciado ayer por la Central de Trabajadores Argentinos (CTA) a través de su secretario adjunto, Pablo Micheli, con motivo de la crítica situación que atraviesan pobladores salteños recibió adhesiones de distintos sectores políticos y gremiales, destacándose la coincidencia entre las dos CGT, la "oficial", encabezada por Rodolfo Daer, y la "disidente", que lidera Hugo Moyano. Ambas centrales dispararon duras críticas contra el Gobierno Nacional.

Los representantes de la CTA y las agrupaciones de izquierda, entre las que se encontraba la Izquierda Unida, el Partido Obrero, el Comunista, Frente de la Resistencia, MST y PTS, se congregaron ayer al mediodía en las puertas de la Casa de Salta, ubicada en Diagonal Roque Sáenz Peña entre Suipacha y la avenida 9 de Julio, que fue cortada al tránsito vehicular.

A la protesta se sumaron representantes de la Asociación de Trabajadores del Estado (ATE) y de la Corriente Clasista Combativa (CCC).

Un comunicado de la CTA referente a los hechos luctuosos de ayer en Salta afirmaba que "les quitan el trabajo, ponen en riesgo su salud, alimentación, vivienda, educación. Los dejan sin futuro y, cuando reclaman con absoluta justicia los derechos esenciales para vivir con dignidad, los reprimen y los matan", motivo por el cual se decidió convocar a un paro nacional para el lunes 13.

Distintos Sectores Políticos Expresaron Respaldo Luego de los Hechos tan Dolorosos

La CGT oficial, por su parte, condenó ayer "la violenta represión policial" contra desocupados en la localidad salteña de General Mosconi y aseguró que "no puede sostenerse el fracaso de las políticas sociales con gases y tiros". Su titular, Rodolfo Daer, mantuvo permanente contacto telefónico durante la jornada con el dirigente de la CGT Regional Salta, Pedro Cruz, autoridades nacionales y provinciales, entre ellas con el vicegobernador Walter Vayard.

Tras destacar su "preocupación" por los incidentes registrados en las localidades de General Mosconi y Tartagal la madrugada de ayer, estuvo acompañado en la sede Azopardo 802 por Carlos West Ocampo, Domingo Petracca, Luis Barrionuevo, Gerardo Martínez, Juan Miguel García, Reynaldo Hermoso y Andrés Rodríguez, entre otros.

"La CGT oficial hace un llamamiento urgente a las autoridades nacionales y provinciales para que cese la represión y se restituya el diálogo con los actores sociales de la zona", sostuvo Daer. Consultado sobre si por el conflicto en Salta la CGT suspenderá el Confederal del 17 de noviembre, el dirigente cegetista precisó que "no. El confederal se realizará tal como está previsto".

Condena al Gobierno por la Represión en Salta: "Les Quitan el Trabajo y los Matan"

Por su parte, West Ocampo dijo a un medio periodístico que "la gente está reclamando que el Gobierno cumpla con sus promesas electorales de terminar con la desocupación". Al indicársele que la CGT sólo expresó su repudio por la represión policial en Salta, West Ocampo señaló que "nosotros no preanunciamos medidas de fuerza, porque cualquier medida tiene que estar en relación a la estrategia del movimiento obrero", si bien no descartaron la adhesión a la convocatoria realizada por la CTA para realizar un paro general el lunes.

"No nos preocupan las actitudes de otras corrientes gremiales, porque la situación es sumamente crítica como para andar adoptando posiciones o medidas sin analizarlas puntillosamente", expresó el titular del gremio de la Sanidad y secretario de prensa de la CGT oficial.

Mientras tanto, la rama "disidente" de la CGT expresó mediante una nota firmada por el titular de la misma, Hugo Moyano, y el secretario de prensa, Julio Piumato, su total repudio contra "la brutal represión" ocurrida ayer en Tartagal, responsabilizando a "las autoridades" y reclamando la inmediata "sanción de los responsables". En la misma línea, adelantaron que en la reunión del Comité Central Confederal prevista para el día lunes anunciarán "medidas de lucha" en respuesta a los graves incidentes ocurridos en el norte del país, no descartándose la convocatoria a un paro nacional en forma urgente.

La misiva agregaba que "esta represión no es un hecho aislado sino que hoy (por ayer) los argentinos vemos con indignación cómo el Gobierno es permeable a las presiones de los personeros de la dictadura financiera y del FMI, y apura nuevas medidas en contra del pueblo".

Niega Santillán ser Responsable

JUJUY, 11.- El líder de la Corriente Clasista y Combativa (CCC), Carlos "Perro" Santillán, rechazó las acusaciones provenientes de sectores gubernamentales en el sentido de que esa corriente sindical era la responsable de los disturbios entre policías y manifestantes, que produjeron un muerto y decenas de heridos, en la localidad salteña de Tartagal.

"El Gobierno cazabrujas trata de buscar responsabilidades en quienes denunciamos el hambre y la miseria del pueblo, como así también la gran desocupación de toda la región del noroeste argentino...", afirmó Santillán, para quien los "únicos responsables de lo que está pasando son el Gobierno Nacional y los gobiernos provinciales, quienes no dan soluciones a los legítimos reclamos de la gente...". El "Perro" Santillán exhortó a manifestar el lunes próximo en todo el país en "las plazas públicas y calles".

PJ Dirá "no" al Presupuesto

El titular del bloque de diputados justicialistas, Humberto Roggero, adelantó que su bancada no dará los votos necesarios para poder tratar sobre tablas esta semana el proyecto de Presupuesto y señaló que la Alianza no les deja "otra salida que la confrontación".

"La Alianza nos lleva directamente a la confrontación al no cumplir los compromisos previos que hacen a los consensos, de modo que nosotros nos enfrentaremos duramente a este Presupuesto", sentenció el legislador, quien afirmó que, "así como está, la Alianza no va a tener" el esperado proyecto convertido en ley. De hecho, fuentes justicialistas indicaron que los legisladores del PJ rechazaron una invitación cursada por el jefe de gabinete, Christian Colombo, quien los convocó a una reunión con el presidente Fernando de la Rúa en la residencia de Olivos para mañana.

Como respuesta a esa invitación, según consignaron los informantes, los diputados del PJ respondieron a través de una carta enviada a Colombo por fax que no irían mañana a Olivos pero que sí en cambio concurrirían el mismo domingo a la cita que los gobernadores mantendrán con De la Rúa. Por otro lado, Roggero anticipó que, "si no hay acuerdo en la Cámara de Diputados" en torno al Presupuesto, la iniciativa "no se va a tratar en el Senado", dado que esa actitud fue acordada por los legisladores justicialistas en la cumbre partidaria que realizaron en La Rioja el día 1º pasado. En declaraciones a la prensa realizadas en el Palacio Legislativo, el titular del bloque del PJ aseguró que la Alianza votó anoche "entre gallos y medianoches" el dictamen del proyecto de Presupuesto y llamó al oficialismo a "terminar de darle señales al mercado", en cambio de, empezar a "darle señales a la gente". En este sentido, Roggero sostuvo que, con la actitud asumida anoche con respecto a la discusión del proyecto de Presupuesto, "la Alianza no deja otra salida que la confrontación" y adelantó que "mientras no se resuelva el problema de las provincias el justicialismo no va a votar" esta iniciativa.

EL TIEMPO

MINIMA	ACTUAL
17º8 a las 5.30	23º2 a las 12.00

TEMPERATURAS HORARIAS

6 hs.	18º0	9 hs.	20º4
7 hs.	18º8	10 hs.	21º7
8 hs.	19º2	11 hs.	22º0

PERSPECTIVAS PARA MAÑANA:
Cielo mejorando con nubosidad variable. Fresco en la mañana, luego templado. Vientos moderados del sector Sur.

"TOMESE" SU TIEMPO EN EL 4514-8062/66
(SERVICIO METEOROLOGICO NACIONAL)

Marolio

Marolio

YERBA Marolio
Sr. Minorista adquiérala en MAXICONSUMO
Tel.: 4739-1188

Arboles Navidad • Bolsos y Carteras
T. Canadiense Frondosos
1 m: $ 1.99 - 1.20 m: $ 3.60
1.50 m: $ 5.70 - 1.80 m: $ 9.90
MOÑOS x 12, en blister .. 0.60
ESFERAS x 6 ..... 0.46
COLLARES 2 m 0.38
CORONAS gdes. p/puerta 1.20
Y todos los Accesorios Navideños
BOLSO lona súper, 2 bolsillos..... 1.49
BOLSO botinero lona, bord. c/bols 1.99
BOLSO lona, 50 cm. vs. bolsillos... 2.89
BOLSO lona 53 cm vs. bols y cand. .3.99
BOLSO "Jumbo" c/candado..... 4.50
BOLSO t/avión "1a. cal." vs. bols, 58 cm .2.99
BILLETERA náutica "Pierre Balmain" 0.99
CARTERA microfibra "Pierre Balmain" .3.50
CARTERA sím. cuero, colores onda..2.80
Visite nuestra página Web: www.nuevorosz.com
Amplio surtido en: JUGUETES - REGALERÍA
RELOJES - BAZAR - PARAGUAS - MOCHILAS
NUEVO ROSZ S.A. LAVALLE 2560 (1052) CAPITAL
Tel: 4951-4495 • Fax: 4952-9739
e-mail: rosz@overnet.com.ar

BINGO crónica

SERIE 058 JUEGA DESDE EL 6/11/2000 HASTA EL 12/11/2000

JUEGO Nº 6 SABADO 11 DE NOVIEMBRE DE 2000

ESTA SEMANA FINALIZA MAÑANA DOMINGO 12 DE NOVIEMBRE, A LAS 22 HS.

PREMIO DE ESTA SEMANA: $ 10.000

07 16 31 43
50 64 79 85

HOY CON ESTE NUMERO DE LA SUERTE 4109876 UN PREMIO ESPECIAL

TELEFONO BINGO: (011) 4362-2037
Lunes a Viernes de 10 a 17 hs.
Sábado: 14 a 20 hs.
Domingo: 14 a 22 hs.

Los horarios de atención anunciados en esta grilla reemplazan a los publicados en las tarjetas

EDITORIAL SARMIENTO S.A. / VELTON S.A. 1999 SU REPRODUCCION TOTAL O PARCIAL POR CUALQUIER MEDIO ESTA PENADA POR LA LEY

Marolio

EDICTO

Rafael Bronenberg Victorica, martillero público, con domicilio en Zabala 3436 - 8º "D" Capital Federal, y Surveyseed Services S.A., con domicilio en Reconquista 723 - Capital Federal, rematarán por cuenta y orden del Banco citibank NA, al contado y en varios lotes, la siguiente mercadería: 20.940 botellas de bebidas alcohólicas, base $ 100.000. Pasados treinta minutos sin ofertas, se rematará sin base. La mercadería responde a Certificados de depósito emitidos por Surveyseed Services S.A. a favor de Capizzano S.A. con fecha 19-10-99 - Nº 1928 de la Serie "E" y su correlativo warrant. Este fue negociado por primera vez a favor del Banco Citibank NA. El remate se realizará en J. D. Perón 1233, Capital Federal, el jueves 30 de noviembre del 2000, a las 11 horas. El comprador deberá pagar al contado: Seña 30%, Comisión 5%; el saldo más el monto total del I.V.A. correspondiente a la operación, dentro de los tres días; oblado el saldo total el comprador deberá retirar la mercadería por su cuenta dentro de los cinco días posteriores al remate, de Remedios de Escalada 524/546 - Lanús - Prov. de Buenos Aires. Surveyseed Services S.A. no se responsabiliza más allá de esa fecha. La venta se realizará "ad corpus" y en el estado en que se encuentra y exhibe por lo que no se admitirán reclamos ni observaciones de ningún tipo. Para más detalles ingresar a: www.remates.survey.com.ar o enviar e-mail a remates@survey.com.ar, Reconquista 723, Cap. Fed., Te: 4510-66006706.

PUM Sidra Tunuyán MANZANAS DE ORO
SIERRA CON MODERACION. PROHIBIDA SU VENTA A MENORES DE 18 AÑOS

PARO DEL LUNES DE LA CTA

Choferes de Micros Volverían a la Huelga

Los choferes del autotransporte de pasajeros amenazaron con retomar las medidas de fuerza si no son escuchados luego que ayer, y por el término de cuatro horas, los servicios de corta, media y larga distancia se adhirieran masivamente al paro dispuesto por la Unión Tranviarios Automotor (UTA) en repudio a la muerte de un trabajador en Salta.

En la víspera, y por ese período de tiempo, las terminales de micros de Retiro y Constitución mostraron un panorama desolador, con algo de tensión en la primera, donde se sumó el conflicto de los trabajadores de la ex empresa La Internacional. Al mismo tiempo, las estaciones de trenes se vieron atestadas de pasajeros, muchos de los cuales se vieron sorprendidos, ya que no tenían conocimiento de la medida mientras que los subtes -que también están nucleados en la UTA- mantuvieron diagramas de emergencia dado que los conductores se plegaron al paro.

El titular de la UTA, Juan Manuel Palacios, calificó como "exitosa" la medida, y expresó su indignación por los hechos ocurridos en Salta, al sostener que Aníbal Verón "pagó con su vida por reclamar trabajo".

En la estación de Retiro, y en medio de un clima tenso, un grupo de unas cien personas se ubicó estratégicamente en la salida principal de los ómnibus de media y larga distancia para impedir la partida de unidades, no sólo acatando el paro dispuesto por la UTA, sino también aprovechando la ocasión para presionar sobre sus propios reclamos sectoriales.

Los choferes amenazaron con continuar con el corte al término del paro dispuesto por la UTA si no eran escuchados sus reclamos y esta posibilidad se siguió barajando en las últimas horas.

La UTA agregó que el paro de los choferes registró también adhesión elevada en el interior del país y que en algunas provincias, entre las que mencionó a Catamarca, "fue total". Las líneas de subterráneos circularon con diagramas de emergencia dispuestos por Metrovías y se registraron demoras de 7 minutos en la línea A, 5 en la B, 6 en la C y D, 7 en la E y 12 minutos en el Premetro, según un informe de la empresa.

Calles solitarias, sin un solo micro. Ayer se sintió el paro.

Plantón de usuarios en Retiro. No pudieron ir al interior.

MARDEL: POLICIA FRUSTRO MARCHA

Un cordón policíaco impidió ayer que alrededor de 50 manifestantes pertenecientes al Movimiento Teresa Rodríguez y a la Corriente Clasista Combativa llegaran hasta las puertas del hotel Sheraton de Mar del Plata, para expresar su repudio contra la muerte de un piquetero en el norte salteño.

El operativo que impidió que siguieran su marcha fue apostado a la altura de las calles Alem y Larrea, a solo dos cuadras del hotel Sheraton donde se encontraba el presidente De la Rúa junto al ministro de Economía Machinea para anunciar el paquete de medidas económicas en la jornada de cierre de la 36° Coloquio Anual de IDEA.

Matías Nieto, dirigente del Movimiento Teresa Rodríguez de Mar del Plata, señaló que "venimos acá por la represión que está sucediendo en Salta, por los compañeros que están luchando por planes de trabajo, a los que el gobierno, tanto provincial como nacional, están respondiendo con balas y han asesinado a uno mientras que otros están detenidos", agregando que la intención de los manifestantes era llegar "hasta las puertas del Sheraton, para protestar contra la política económica que está llevando a cabo el gobierno", pero fueron retenidos por cerca de un centenar de uniformados.

Salud Vital
Gaseosas 2,25 Lt.
Soda Descartable
VENTA DIRECTA
ZONAS DISPONIBLES
4386-0202

PURE DE TOMATES Marolio
Sr. Minorista adquiéralo en MAXICONSUMO
Tel.: 4739-1188

SARDINAS EN ACEITE Marolio
Sr. Minorista adquiéralas en MAXICONSUMO
Tel.: 4739-1188

ARVEJAS Marolio
Sr. Minorista adquiéralas en MAXICONSUMO
Tel.: 4739-1188

EL TRIANGULO S.A
RAFAEL CASTILLO: Baradero 1543- Tel 4697-3847 - Fax: 4697-3848

JUGO TANG NJA....0,269 / CLIGHT....0,279	ARROZ BB 1Kg....0,239 / 5 Kg.....0,994	KIMBIES ....2,894 / ALA MATIC 400.....0,494
VICENTIN 1 Lt....0,659 / 1 ½ 0,989	DURAZNOS SAN SEBASTIAN MIT...0,719	DET. ALA 750....0,544 / ALA 400.....0,539
PATITO 1 ½ ...1,049 / FIDEOS SyG ..0,239	CHAMIGO ½ ...0,499 / NOBLEZA ½ ..0,729	ALA 800 Y ALA MATIC 800.....0,959
ORO DULCE.....??? / SIDRA 1ª Mca..0,689	J. COCIDO 1ª .....2,49 / SARDO 1,994	LAV. AYUDIN 2L....0,819 / FUYI 440..0,859

+ IVA
GANCIA - SAO - 7 UP - COCA - COCINERO - CICA - VUAL - LUX

Navone
AUTOSERVICIO MAYORISTA
Av. EVA PERON 2991
LIBERTAD MERLO TELFAX: 0220-4941409/4941163
ENCUENTRE MAÑANA
NUESTRAS MEJORES OFERTAS

autoservicio mayorista Diarco
VEA MAÑANA NUESTRAS OFERTAS
Sr. COMERCIANTE
SORPRENDASE
Ud. CONOCE DE PRECIOS
Ud. CONOCE DE MARCAS
YA SABE DONDE ENCONTRARLOS
H.N. PUB.
VISITE NUESTRA PAGINA INTERNET: HTTP: //www.diarco.com.ar • Correo Electrónico: diarcoven@diarco.com.ar
ACEPTAMOS TODAS LAS TARJETAS DE CREDITO (En Art. del Hogar 24 cuotas - Consultar) PACTAR 90 días s/cargo - CONSUMOR - TICKETS - LUNCHEON CHEK - CANASTA y TOTAL
MERCADO CENTRAL DE BS. AS. Nave D1
Tel./Fax 0114-622-0040
SUC. RUTA 3: (RUTA 3 - KM. 23.500) Tel.: 0114-694-2888
I. CASANOVA - PCIA. DE BS. AS.
SUC. CAPITAL: Av. Montes
SUC. SAN MARTIN:
San Martín Ruta 8 y La Crujía
Tel.: 4754-6932 - L. a V. 8 a 18 hs. Sáb. 8 a 17 hs.
SUCURSALES EN EL INTERIOR:
TRELEW - POSADAS - MENDOZA
de Oca 2010 - Tel. 4303-6150

PAQUETE: DUDA EL PJ

La batería de medidas económicas anunciadas anoche por el presidente Fernando de la Rúa y explicadas por el ministro de Economía, José Luis Machinea, en el cierre del "XXXVI Coloquio" organizado por "IDEA" en la ciudad de Mar del Plata, fueron bien recibidas por los dirigentes aliancistas y generaron escepticismo entre los peronistas presentes.

El jefe de Gobierno porteño, Aníbal Ibarra, consideró que los anuncios "sirven a la reactivación de la economía, tienen que ver con la recuperación económica y demuestran que José Luis Machinea tiene todo el respaldo del presidente y de la Alianza...".

En tanto, el jefe del bloque de diputados de la Alianza, Darío Alessandro, consideró: "Queda absolutamente claro que hay una decisión firme de poner a la Argentina en marcha, dejando de lado aspectos que conspiraron y han sido verdaderos agujeros negros por los cuales se filtró el ahorro y la riqueza de los argentinos...".

De la Rúa, con Ruckauf a su derecha, durante un día intenso en temas económicos.

"Medidas Insuficientes" y "Anuncios que Preocupan" son Opiniones Peronistas Tras Mensaje de De la Rúa

Para el diputado frepasista, las medidas que se anunciaron "ponen a la Argentina en el camino, creo que por primera vez, de un capitalismo moderno que sirva para crecer y para invertir". "Van a ser medidas positivas, creo que ha sido un golpe de efecto del Gobierno, donde ha mostrado muchísima decisión para enfrentar la crisis de la que estamos saliendo y que el Presidente no minimizó...", añadió Alessandro.

Sobre los cuestionamientos presidenciales hacia el grupo de diputados disidentes de la Alianza, Alessandro consideró: "Acá el Presidente describió una situación: hay una voluntad ampliamente mayoritaria en el bloque de diputados de la Alianza de apoyar y ratificar el rumbo del Gobierno y hay un grupo muy menor que ha tenido, hasta acá, otra opinión...".

Ante la posibilidad de que la desregulación de las obras sociales genere un conflicto con los gremios, Alessandro fue muy claro: "Acá más que los sindicatos importa la gente, aquellos que reciben un servicio. Y si el resultado va a ser que reciban un servicio prestacional mejor, me parece bien. Los dirigentes sindicales tendrán que dejar su interés velado, acá lo que importa es que el servicio para los afiliados y los trabajadores sea mejor y yo creo que va a ser mejor...", dijo.

Sobre la eliminación del Sistema de Reparto y la Prestación Básica Universal, el legislador oficialista manifestó: "Con las medidas se impuso mayor control, se le rebajan las comisiones a las AFJP, se manda a aquellos que no han optado a aquellas AFJP que cobren menores comisiones...".

Para el titular de la ART Provincia, el peronista Carlos Brown, las medidas "son insuficientes" y agregó: "No se si esto va a tranquilizar a la opinión pública, y va a crear ese click de confianza que el Presidente ha manifestado que van a producir...".

El funcionario bonaerense cuestionó a la "Fundación para Investigaciones Económicas Latinoamericanas" (FIEL) al indicar: "Acá ha habido gente que ha planteado la necesidad de un ajuste de la problemática entre el Gobierno Nacional y los provinciales que significaba nada más ni nada menos que dejar 400.000 personas en la calle...".

Para Brown, "la gente de FIEL se debe haber quedado con una sensación de que esto no es lo que ellos quieren. A mi me parece que la Argentina no soporta bajo ningún punto de vista un planteo como el de FIEL, no soporta otro ajuste...".. añadió Brown.

Para Brown, ""la gente de 'IDEA' esperaba por allí alguna manifestación más concreta. Acá ha habido informes y pedidos muy duros que yo no comparto...", manifestó Brown. El funcionario bonaerense destacó entre las medidas anunciadas por el Gobierno, "las vinculadas con los temas previsionales y la Ley de ART".

El diputado nacional Juan Pablo Cafiero consideró que el discurso del presidente De la Rúa en el cierre del Coloquio de "IDEA" fue pronunciado "con mucho énfasis y reafirma un liderazgo político que estaba siendo demandado". Cafiero opinó que las medidas anunciadas "ratifican un rumbo económico que creo que va a ser acompañado por los sectores más amplios de la población...".

"Todas (las medidas anunciadas) tienden a generar mayor competencia dentro de la economía; mayor transparencia desde el punto de vista del gasto del Estado y también tienden a una mayor solidaridad...", dijo el legislador frepasista. También pronosticó que "esa solidaridad también se puede cristalizar mañana en un mayor consumo, en un mayor poder adquisitivo de la población".

Por su parte, el jefe de la bancada de senadores nacionales del justicialismo, José Luis Gioja, consideró que las palabras del Jefe del Estado reflejaron "buenas intenciones" pero dejó en claro que otros anuncios "preocupan, como la posible eliminación del régimen previsional". En tanto, su par de bancada, Jorge Yoma, lamentó que "se siga con las buenas intenciones, cuando los conflictos sociales son más que anuncios a partir del 2001 o del 2002...".

"Sirven Para la Reactivación" y "Ponen a la Argentina en Marcha Para Salir de Esta Crisis", Dijo el Otro Sector

El gobernador justicialista de Misiones, Carlos Rovira, anunció que ordenó a su gabinete "ajustar las finanzas para colaborar con el Presidente" ante la situación de que "el país está al borde de la cesación de pagos por la imposibilidad de acceder a nuevos créditos...".

Por su parte, el titular de la CGT "oficial", Rodolfo Daer, se lamentó de que en el discurso "no habló de ninguna política que apunte a la producción y al empleo, ni mencionó ninguna medida concreta que apunte a resolver una de las profundas razones de la recesión, que es la depresión del consumo interno...".

El presidente Fernando de la Rúa, en su disertación ante los empresarios de 'IDEA', señaló: "Soy el Presidente de un país que tiene para crecer y competir con el mundo, y no es una expresión de deseo..." y admitió: "También soy el Presidente de un país con graves índices de pobreza y todo -dijo- porque nos comportamos como una juvenilia política...".

También se quejó: "Tenemos un gran problema de confianza que nos está costando varios millones al día" y aseguró que fue "muy duro" superar la crisis política producida por la renuncia del vicepresidente Carlos "Chacho" Alvarez y, por último, señaló: "Estoy dispuesto a pagar todos los costos políticos necesarios, pero voy a llegar al crecimiento sostenido y al empleo estable, y entonces sí esperaré el reconocimiento de ustedes y del pueblo...".

España nos Brinda Apoyo

SHANGAI, 11 (Télam-SNI).- El vicepresidente segundo del Gobierno español, Rodrigo Rato, dijo hoy que mantiene contactos con el gobierno argentino, al que apoya para que pueda alcanzar más crecimiento y estabilidad. "Respaldamos tanto de forma bilateral y multilateral los esfuerzos que hagan para que la economía tenga mejores oportunidades de crecimiento y estabilidad", comentó el político español.

Rato, quien se encuentra en Shangai para asistir a la feria comercial española Expohábitat, destacó que los esfuerzos de la sociedad argentina y los niveles de estabilidad macroeconómica son "realmente sólidos".

Agregó que el gobierno español es partidario de los instrumentos de contingencia para resolver problemas de liquidez que se puedan suceder en las economías latinoamericanas y confió en que las decisiones que va a tomar el Fondo Monetario Internacional para la Argentina "redundarán en beneficio de su economía".

CRECIMIENTO DEL 2,5% PARA 2001, CALCULO DE MACHINEA

MAR DEL PLATA.- El ministro de Economía, José Luis Machinea, reconoció anoche que el crecimiento económico se ubicará en el 2,5 por ciento durante 2001, en tanto que el déficit fiscal, previsto inicialmente en 4.100 millones de dólares, será de 6.400 millones el próximo año.

En declaraciones formuladas a la prensa luego de su exposición en el Coloquio de IDEA, Machinea aseguró que las medidas anunciadas permitirán "bajar fuertemente el nivel de las tasas de interés" y que provocarán "una reacción positiva en los mercados".

Machinea dijo que estuvo en contacto "permanente" con el ministro de Economía de Brasil, Pedro Malán, a quien informó sobre la evolución de las negociaciones, aunque descartó que el país vecino, junto con México, destinen una partida especial de ayuda para Argentina.

Respecto a la reunión con gobernadores provinciales anunciada ayer para discutir sobre el tema coparticipación, el encuentro se realizará mañana en la Quinta de Olivos y en él estarán los gobernadores de todos los colores políticos.

"Antes del anuncio de estas medidas ya comenzó a reducirse fuertemente el riesgo país", aseguró Machinea, para luego destacar que la próxima semana esta tendencia se irá consolidando.

"Creo que eso (por la repercusión positiva en tasas y en el nivel de riesgo país) se va a seguir dando la próxima semana, fruto de las medidas anunciadas y de un apoyo internacional muy fuerte", aseguró Machinea.

Respecto a la ayuda financiera que brindaría los organismos internacionales, el ministro dijo que se anunciaría "este fin de semana o a más tardar, el lunes", al tiempo que evitó dar precisiones en torno a la cifra del desembolso.

"Este acuerdo está hecho de manera preventiva. Está en relación con acuerdos anteriores como el caso de Brasil, en su momento, o de Corea o México, que ante una situación delicada se toman medidas de apoyo de parte de la comunidad financiera", detalló el titular del Palacio de Hacienda.

SATISFACCION DEL FMI: SERA ACTIVADO CREDITO STAND-BY

El director gerente de Fondo Monetario Internacional (FMI), Horst Khler, saludó las medidas anunciadas por el presidente Fernando de la Rúa que apuntan, afirmó, a un fortalecimiento de la política económica y adelantó que recomendará un crédito stand-by para la Argentina en el corto plazo.

"Las medidas anunciadas por el presidente De la Rúa esta noche (por ayer) demuestran un fuerte liderazgo y representan tanto un significativo fortalecimiento de la política económica como una evidencia del compromiso de Argentina de profundizar las medidas adoptadas en la última década", señaló Khler en un comunicado difundido en Washington. El director gerente del FMI señaló que "las negociaciones con la Argentina continuarán y podrían ser concretadas en un plazo relativamente rápido".

"Cuando el acuerdo sea alcanzado, los directivos del Fondo Monetario estarán listos para recomendar al Directorio Ejecutivo que otorgue a la Argentina un paquete stand-by y un apoyo futuro adicional estará disponible para el país, incluyendo Facilidades Suplementarias de la Reserva, en apoyo al fortalecimiento de las políticas económicas", agregó Khler.

El banquero alemán resaltó que el gobierno argentino "ha estado discutiendo también sobre su programa económico con el Banco Mundial (BM) y el Banco Interamericano de Desarrollo (BID)" y destacó que "esas instituciones harán anuncios similares por separado a la brevedad. Las medidas anunciadas por el presidente De la Rúa deberían generar un nuevo clima favorable para políticas orientadas al crecimiento", detalló Khler.

El titular del Fondo Monetario estimó que "la rápida implementación de estas medidas, en particular las destinadas a alcanzar un acuerdo fiscal con los gobiernos provinciales ayudará a asegurar la sustentabilidad de la posición fiscal argentina". Eso, sumado "a un apoyo adicional de los organismos multilaterales de crédito permitirá mejorar el acceso de la Argentina a los mercados de capitales", concluyó Khler.

Y CONFIA LA ALIANZA

PUNTOS PRINCIPALES

Las principales medidas anunciadas por el presidente Fernando de la Rúa son las siguientes:

• Se deroga el sistema jubilatorio de reparto y el único vigente será el de capitalización.

• Ningún jubilado recibirá menos de 300 pesos.

• Desde el 1º de enero de 2001 ningún jubilado mayor de 80 años percibirá menos de 200 pesos. En el 2002 esa garantía se extenderá a los mayores de 75 años.

• Habrá una protección básica de 100 pesos para los sectores marginados del mercado de trabajo formal, que en la actualidad están quedando fuera del sistema previsional.

• Se remitirá un proyecto que elimina la Prestación Básica Universal (PBU) de la reforma previsional.

• El personal de las Fuerzas Armadas y de Seguridad será incorporado al régimen de capitalización.

• A partir del 2002 se aumentará gradualmente la edad jubilatoria de las mujeres de 60 a 65 años.

• En cuanto a las pensiones graciables, los beneficios otorgados por la ley 13.337 no podrán superar en ningún caso los 120 pesos (en la actualidad son 600 pesos) y un plazo de caducidad de cinco años para las personas de más de 65 años, renovable.

• En este sentido, también podrán ser beneficiadas las personas menores de 65 años jefes de hogar y con tres hijos menores de edad por un período de seis meses. Los beneficios otorgados con anterioridad se deberán adecuar a esta normativa.

• Se ratificó la desregularización del sistema de salud de las obras sociales a partir del 1º de enero de 2001.

• Se enviará un proyecto de ley para eliminar el impuesto a los intereses entre octubre de 2001 y mediados de 2002.

• El año próximo no se aumentarán impuestos.

• El Ejecutivo enviará al Parlamento un proyecto de ley para que se puedan deducir de la base del cómputo del Impuesto a las Ganancias una parte de las cuotas de los créditos hipotecarios que se tomen de ahora en más.

• Se creará una comisión para que le eleve al Gobierno un diseño no vinculante sobre la reforma tributaria que elimine impuestos distorsivos.

• Se avanzará en la tercerización y privatización del control y recaudación de algunos impuestos, incluyendo al sector privado, a las provincias y municipios.

• El Gobierno impulsará un acuerdo con los gobernadores para firmar un Compromiso Federal por el Crecimiento y la Disciplina Fiscal para que en los próximos cinco años no aumente el gasto primario ni en la Nación ni en las provincias.

• Se prorroga la intervención del PAMI y se interviene la Anses.

• Se enviará un proyecto de ley de las Aseguradoras de Riesgo de Trabajo (ART) que incrementa los pagos dinerarios y cierra la vía civil para los reclamos judiciales.

• Habrá respaldo de los organismos multilaterales de crédito y de un importante conjunto de bancos para constituir un reaseguro para el país.

HIPERMERCADO MAYORISTA
MAXICONSUMO

SORPRENDASE MAÑANA CON NUESTRAS OFERTAS!!!

vení y probá!!! Freshy... El sabor que te vá!!!!!!

LA MARCA DEL MINORISTA PRODUCTOS DE CALIDAD Marolio UNA MARCA, UNA VIDA

ATENCION LINEA DIRECTA S/CARGO LLAMANDO AL 0-800-97102 • PACTAR 90 DIAS S/CARGO

SAN MIGUEL: (Ruta 202) Av. Mitre 2700 - Tel./Fax: (011) -4-455-2260/3402 LINEAS ROT.
EL TALAR: Panam.Km. 29.900 y R.197 - Fax: (011) - 4-726-8592 L. Rot. (011) - 4-726-8596/7
L.GUILLON: Camino de la Tradición 1214 ex Cam.Cintura - Tel. 4272-8660/61/62
SAN JUSTO: (Ruta 3) Av.Brig.J.M.Rosas 4818 ex P.Unidas • Tel./Fax: (011)-4-651-0589/2930
LAFERRERE: Ruta 3 Km. 27 - Tel./Fax: (011)-4-457-2659/60/61
CAMPANA: Av. Rivadavia 1700 - Ruta 6 • Tel. (03)-489-4-25046/47/54
BOULOGNE: Av. Bernardo de Irigoyen 1062 • Tel.: (011)-4-765-5592/7947
TURDERA: Hipólito Irigoyen 11740 • Tel./Fax: (011)-4-298-0109/0180/0100
BURZACO: Av. Monteverde 4165 • Tel./Fax (011)-4-299-1432 • 238-3059
CIUDADELA: Av. Gaona 4441 - Tel./Fax: (011)-4-488-6744/6741/53
LOMA HERMOSA: Av. Marquez 1545 • Tel.: (011) -4-769-0041/0042/6833
MERLO: Ricardo Balbín 2251 (R. 200)Tel./Fax (02)-20-4-835518/20/21
LA PLATA: Calle 517 Esq. 13 (Ringuelet) Tel.: (02)-21-4-841975/841153/840671
BRAGADO: Ruta 5 Km.210,500 • Tel. 02342-431437 / 38/39/440
MAR DEL PLATA: Av. Champagnat 2600 esq. Alberti Tel.: (02)23-4-788484/3857/58 Fax: 787900
POSADAS: L. Quaranta (Ruta 12) y Aguado Tel./Fax (03)-752-4-52553/54800/51055
RESISTENCIA - CHACO: RUTA 11 - Esq. 25 de Mayo Km. 1005 Tel./Fax (03)722-4-64037/38/39
SALTA: Orán 1155 - Salta • Tel: (03)-87-4-237096/85
SANTA FE: J.J. PASO 3630 Esq. Bvard. SAVALLA TEL.: 0342-4599113 / 4593008/09/04

Horario: Lunes a Sábados de 7 a 17 hs. - Domingos CERRADO + I.V.A.

PRECIOS EXCLUSIVOS P/CAPITAL Y G.B.A.
H.N. PUB.

SUPERFELIZ, BOLOCCO DICE HABER ENCONTRADO EN MENEM SU ALMA GEMELA

El nuevo amor del ex mandatario argentino Carlos Menem, la ex "Miss Universo" Cecilia Bolocco, declaró en la ciudad colombiana de Cartagena que el titular del PJ es "su alma gemela", pero aclaró que hasta ahora no han fijado la fecha de la boda.

"Hemos conversado mucho sobre eso, pero tendrían que preguntarle a él qué dice. Tenemos una relación muy bonita y eso me tiene muy contenta", dijo la conductora televisiva en la ciudad caribeña, donde animará la "noche de coronación" del concurso de "Señorita Colombia", contratada por un canal privado de televisión que habría abonado por sus servicios la nada despreciable suma de 25 mil pesos.

Cecilia Bolocco dijo que "definitivamente, en Carlos (Menem) encontré mi alma gemela. Tenemos muchos gustos afines, nos entendemos a las mil maravillas y miramos la vida de la misma manera". La ex "Miss Universo" visitó Colombia hace cuatro meses para aparecer en la popular telenovela colombiana "Yo soy Betty la fea", que se transmite en Chile, Perú, México, en canales hispanos de Estados Unidos y en otros países latinoamericanos.

En esta oportunidad, la chilena grabará en Cartagena su programa "Viva el lunes", al que han sido invitados el presidente de Colombia, Andrés Pastrana, y el elenco de "Yo soy Betty la fea". Dentro de poco, anunció, lanzará una página en Internet "para servicio de los latinoamericanos", con información sobre restaurantes, turismo y otros asuntos.

CBSé Premium

El Inigualable Sabor, de VENDER.

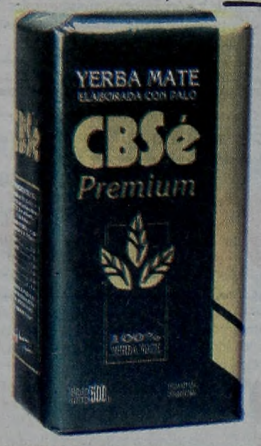

Llegó CBSé Premium, la mejor selección de la mejor Yerba Mate argentina.

"No Para" el Viagra

Unos 30.000 argentinos que presentan problemas de disfunción sexual son medicados mensualmente con "Viagra", lo que representa un aumento en el consumo de la famosa píldora que desde 1997 fue recibida con cautela en Argentina, informaron fuentes médicas.

"Cerca de 30.000 hombres que cada mes consultan a urólogos y médicos especialistas por disfunción eréctil son recetados con sindenafil, droga base del 'Viagra'...", informó el laboratorio argentino "Microsules-Bernabó".

El sildenafil actúa inhibiendo una enzima que interrumpe el proceso de erección y hasta el momento es la única medicación por vía oral capaz de revertir la disfunción eréctil que en la Argentina es padecida por más de dos millones de hombres, especialmente después de los 45 años.

El Ministerio de Salud aprobó la comercialización del 'Viagra' en territorio argentino en junio del 1997 con la condición de que sea vendido a través de receta archivada, y que en el prospecto se puntualicen las contraindicaciones y efectos secundarios.

Crecimiento del Consumo: más de 30.000 Argentinos Medicados con la Píldora

La denominación 'Viagra' surgió en los Estados Unidos, país de origen del medicamento y en la Argentina -que también se vende bajo los nombres de 'Sildefil', 'Lumix' y 'Vimax'- tuvo una aceptación cautelosa, aunque ahora las ventas están establecidas en 600.000 envases anuales, precisó el laboratorio.

Según la empresa norteamericana que comercializa el fármaco, no se trata de un afrodisíaco, y tampoco actúa si no hay previamente un estímulo sexual. El producto debe ser tomado alrededor de media hora antes del acto sexual y su efecto dura unas cuatro horas. La medicación está restringida a quienes presentan graves problemas cardíacos, padecen angina de pecho, usan vasodilatadores coronarios con nitritos o nitratos.

BARILOCHE BAJO LA NIEVE

SAN CARLOS DE BARILOCHE, 11.- Una inusual precipitación nívea para esta época del año se registró hoy en la ciudad de Bariloche y en zonas aledañas, lo que sorprendió a turistas y residentes que comenzaron temprano su actividad.

Las esporádicas nevadas que llegaron acompañadas de lluvias se iniciaron esta madrugada, aunque no alcanzaron a acumularse debido a la humedad del suelo.

Desde el destacamento de Gendarmería Nacional, ubicado en el resguardo aduanero Cardenal Samoré, se informó que en el límite con Chile la acumulación nívea alcanzó los 20 centímetros.

BICICLETEADA DOMINICAL

Una bicicleteada denominada "Bici-María Orianita" se llevará a cabo mañana y será una procesión en bicicleta de grupos que partirán de distintas comunidades bonaerenses, colegios, parroquias y oratorios de la Obra Don Orione y que concluirán en Claypole.

Ese año con motivo de la llegada definitiva del Corazón del Pequeño Cotolengo de Claypole, donde descansa para siempre la Reliquia del Beato. Así los distintos grupos provenientes de Avellaneda, Florencio Varela, Solano, se reunirán en la Plaza 25 de Mayo de Rafael Calzada y de allí partirán todos hacia Claypole, previéndose que la caravana arribara pasadas las 10.30 a la Capilla.

SR. COMERCIANTE:

Ya abrimos
En el Abasto!
Gallo 149.

A sólo 2 minutos del Obelisco, en el corazón del Abasto, usted encontrará todo lo que su comercio necesita. La nueva sucursal de Supermercados Mayoristas VITAL es un predio de 10.000 m2 con un amplio estacionamiento y la mayor variedad de comestibles, bebidas, artículos gastronómicos, limpieza, perfumería, kiosko, bazar, carnicería, fiambrería y verdulería. Acierte a la hora de comprar. Venga a VITAL.

SUPERMERCADOS MAYORISTAS
VITAL
LA OTRA MITAD DE SU NEGOCIO

Horario de atención al público en la sucursal de Abasto:
Lunes a Viernes de 7 a 19 hs. Sábados de 7 a 18 hs.

Gallo 149 - entre Perón y Sarmiento -
Capital Federal - Tel. 4867-6000

SAN JUSTO. Monseñor R. Bufano 2900 (C. de Cintura). Telefax: 4441-0111.
BURZACO. Av. Monteverde 4100 (C. de cintura). Telefax: 4238-5000.
QUILMES 1. Tomás Flores 1900 (Pasco). Telefax: 4270-8600.
QUILMES 2. Av. Calchaquí 1900 (y Amoedo). Telefax: 4280-7900.
MORENO. Acceso Oeste y cruce Graham Bell. Telefax: 0237-4632700.
LAFERRERE. Ruta 3, km 25. Telefax: 4626-8888.
MALVINAS ARGENTINAS. Ruta 8, km 35 y Ruta 197. Telefax: 02320-441111.
CAPITAL FEDERAL 1. Tronador 400 y Girardot, Chacarita. Telefax: 4553-5555.
CAPITAL FEDERAL 2. Gallo 149, Abasto. Telefax: 4867-6000.

BRIDGER | CONWAY

APRESAN A UNO DE LOS PARAGUAYOS EVADIDOS

ASUNCION.- Personal de la Delegación Interpol Paraguay, en conjunto con la Dirección General Antinarcóticos, capturó en la noche de ayer en Ciudad del Este a Luis Alberto Rojas, uno de los acusados de haber participado en el asesinato del vicepresidente paraguayo, Luis María Argaña. Rojas, que posee frondosos antecedentes, fue procesado junto a otros cómplices por este hecho y cuando se hallaba alojado en Departamento Central de Policía en Buenos Aires -ciudad en la que se había refugiado- protagonizó una polémica fuga, poniendo en el tapete a la plana mayor de dicho organismo. El imputado en el crimen había sido cercado en Bolivia, precisamente en la localidad de Santa Cruz de la Sierra, aunque posteriormente fue reducido en su intento de cruzar a su país natal. Rojas se encuentra apresado en la seccional del Grupo Especial de Operaciones, permanecerá allí y en esa condición al menos hasta el lunes, cuando el juez Jorge Bogarín, de los Tribunales Nº 1 de esta ciudad, le tome declaración. La captura del fugitivo se produjo en el marco de la reciente detención de Daniel "Tractorcito" Cabrera, quien a junto a Rojas y a Fidencio Vega Barrios se fugaron el pasado 17 de setiembre de la Alcaldía Federal Argentina. Rojas se dio a la fuga bajo la acusación del delito de "Partícipe en Magnicidio", y a pesar de que en la Argentina se le ha librado pedido de extradición, Interpol de esta ciudad informó que seguirá detenido aquí, pues las cancillerías de ambos países trabajarán en conjunto.

Rojas, de 31 años, estaba prófugo y fue recapturado -luego de sendas tareas investigativas entre Argentina, Paraguay y Bolivia- a últimas horas de la noche de ayer en un barrio marginal de Ciudad del Este, conocido bajo el nombre del "Remancito", a 340 kilómetros de esta capital. Rojas presentaba el pelo teñido de colorado y cuando se lo detuvo -en lo que sería su domicilio- los investigadores secuestraron una pistola calibre nueve milímetros, aunque el delincuente no opuso resistencia y fue reducido frente al Mercado de Abasto de Alto Paraná.

Luis Alberto Rojas, Acusado del Crimen de Argaña, Cayó en Ciudad del Este

Rojas está acusado por el autor confeso del magnicidio, Pablo Vera Esteche, de haber disparado contra Argaña y en el momento de la aprehensión mostró un documento argentino apócrifo, número 22.020.534, a nombre de José Orquera, según lo establece la agencia EFE en su despacho BS6016, a la cual *Crónica* se encuentra abonado. En septiembre pasado, Rojas y Vega Barrios lograron fugarse de la alcaidía del Departamento Central de la Policía Federal argentina y se hallaban prófugos de la justicia. El supuesto magnicida estará recluido en dependencias de las Fuerzas de Operación de la Policía Especializada de esta ciudad. Argaña fue asesinado en calles de Asunción el 23 de marzo de 1999 y, tras las investigaciones judiciales, el juez Jorge Bogarín sentenció a 25 años de cárcel al mayor retirado Reinaldo Servín y a Constantino Rodas, mientras que a Vera Esteche lo condenó a 20 años. El magistrado dejó abierta la causa en relación a los prófugos Rojas y Vega Barrios y al ex general Lino Oviedo, sobre quien pesa la acusación de ser el autor intelectual del magnicidio y está detenido en Brasil. El 24 de octubre, Vera Esteche fue condenado a 20 años de prisión, mientras que Rojas y Vega Barrios aún no tienen condena firme.

Rojas se había fugado del Departamento Central.

Momento de la detención del paraguayo buscado.

"Tractorcito" Empantanado

El asaltante de blindados Daniel "Tractorcito" Cabrera sería sometido a un careo en los próximos días con uno de los policías detenidos por el atentado a la AMIA a quien el ladrón sindicó como uno de los que planificó la fuga junto a los paraguayos de la alcaidía de la Federal, en setiembre último. Es que el juez federal Gabriel Cavallo detectó ayer numerosas contradicciones entre la versión dada por el policía Diego Barreda y la que brindó Cabrera al completar su indagatoria.

"Tractorcito" reiteró ante el magistrado que no tuvo que "pagar a nadie" para escaparse y que simplemente aprovechó una situación que ya habían planeado los tres policías acusados por el ataque a la AMIA para "limpiar su imagen" antes de llegar al juicio oral. La defensa de Cabrera recordó una grabación registrada antes de la fuga, que el juez federal Juan José Galeano le envió a su par Cavallo y en la que se escucha a Barreda dialogando presuntamente con su esposa y haciendo mención a una posible evasión. Cabrera le contó a Cavallo que aquella madrugada del 17 de setiembre último huyó de la sede central de la Federal junto a uno de los paraguayos imputados del crimen del vicepresidente de Paraguay, Luis María Argaña, y que antes de irse saludó a uno de los agentes que estaba de guardia.

El imputado confirmó la versión sobre el "facilitamiento de fuga" que utilizó Cavallo para procesar a la suboficial Violeta Locatelli y los oficiales Sofío Godoy y Hugo López.

Preso Fugó de Fiscalía a Punta de Cuchillo

LA PLATA, 11.- Un delincuente que compareció a Tribunales para declarar por un robo a mano armada, se dio a la fuga de las fiscalías platenses tras amenazar con un cuchillo a su abogado y saltar por una ventana.

La nueva fuga es la quinta que ocurre en la sede judicial de 7 entre 56 y 57, edificio que hasta hace poco más de dos años era utilizado como sede de Vialidad Provincial. Este nuevo episodio se generó a las 10 de ayer, cuando Leonel Fabián Pucaco, de 30 años, había sido trasladado desde la Comisaría 4ª donde cumple un auto de prisión preventiva dispuesta en setiembre pasado por el fiscal Mariano Lasarte, titular de la UFI Nº 2, quien lo encontró responsable del robo a una veterinaria de 12 y 61. Pucaco había pedido declarar y fue conducido hacia una sala de las fiscalías, donde quedó a solas con su abogado Cristian Foyth. Sin embargo el motivo para el reo era otro. No bien entró a la habitación el reo extrajo de entre sus ropas una "faca", una especie de rudimentario cuchillo de fabricación casera con la que amenazó a su abogado. "El tema no es con vos y dame $20 ahora..." le habría dicho Pucaco al letrado al tiempo que le colocaba el cuchillo en el cuello. El abogado denunció luego que intentó calmar a su representado y hasta le pidió que ni se le ocurriera escapar.

Sin embargo este abrió una ventana y sin los $20 en sus bolsillos saltó al vacío para darse a la fuga. Pucaco cayó en un patio interno y abrió una puerta trasera, al edificio de los Tribunales. Desde allí escapó posiblemente por la puerta principal de los juzgados, en la calle entre 56 y 57. Este caso generó la preocupación de los funcionarios judiciales que estaban trabajando a esa hora. Especialmente señalaron que no se explican cómo un detenido pudo haber entrado a las fiscalías con un arma blanca. La investigación iniciada al respecto abarca a los policías que trasladaron al detenido desde la seccional hasta el edificio de las fiscalías.

Es el quinto delincuente que se escapa de la Fiscalía Penal.

INEDITO: TRAVESTI CONDENADO A PRISION

La Justicia contravencional por primera vez condenó a cumplir 20 días de prisión efectiva a un travesti que ofrecía sexo en la vía pública, en el marco de una clara violación al "Código de Convivencia Urbana" de la Ciudad de Buenos Aires, medida que fue recibida por los vecinos de Constitución, zona donde tenía su parada el condenado, con un beneplácito a medias.

La medida recayó sobre una travestido, cuya identidad no se conoció, que había acumulado 51 actas -una cifra record- labradas por la policía en su contra donde se hacía constar que ejercía la prostitución en la vía pública. En ese sentido el juez Carlos Bentolila reunió elementos de pruebas cuando recibió el expediente de la fiscal Sandra Guagnino, que se inició con una denuncia de dos personas del barrio de Constitución.

El travesti fue acusado formalmente ante el Juzgado Contravencional Nº 2 de la Ciudad de Buenos Aires, a cargo del juez Bentolila quien lo encontró responsable a "título doloso de la contravención continuada de oferta de sexo en la vía pública entre el 16 de junio y el 19 de diciembre de 1999".

Esto fue mas que suficiente para que el juez condenara al imputado a la pena de veinte días de arresto que deberán llevarse a cabo en el "Centro de Detención de Contravencional", una vez que se resuelva la apelación interpuesta del travestido. Además el magistrado probó que "en base a las 51 actas, mas las fotografías, las filmaciones y la declaración de los testigos" presentadas por la Fiscalía Nº 4, el travesti había ofertado servicios sexuales en reiteradas ocasiones.

Los vecinos del barrio de Constitución elogiaron la medida del magistrado ya que de esta forma ven que sus reclamos se van escuchando "y ahora se tendrán que cuidar" dijo Raquel, una mujer de la zona de Salta y Constitución.

Por su parte Marta Avila, quien hizo decenas de denuncias a los travestis afirmó: "En la zona del popular barrio la policía labró mas de 17.000 actas desde octubre de 1999 hasta octubre pasado. De esa cifra sólo un travesti fue condenado. Pero a pesar de esto la sentencia me cayó muy bien y es bueno para empezar a cambiar con sólo aplicar el Código...", cerró.

Jury a Juez Fraticelli irá en Vivo y en Directo

El Tribunal de Santa Fe que analiza la destitución del juez rufinense Carlos Fraticelli, imputado por el crimen de su hija Natalia, permitirá la difusión de los alegatos en directo por medios radiales y televisivos, informaron fuentes de la Corte Suprema de Justicia santafesina.

El lunes próximo desde las 9 se realizará la audiencia de vista de causa, en la que tanto la acusación como la defensa van a alegar sobre el mérito de la prueba en el expediente. Los alegatos, que encabezarán el procurador Jorge Bof (parte acusadora) y el doctor Carlos Edwards (por la defensa), serán escuchados por los miembros del Tribunal de Enjuiciamiento.

El Tribunal dispuso pautas para la cobertura periodística con la intención de que "el acto se desenvuelva con la normalidad y el decoro que merecen los intereses institucionales que están en juego".

Magistrado Cuestionado

CATAMARCA.- Un juez cuestionado por los padres de María Soledad Morales fue designado ayer para investigar los supuestos encubrimientos vinculados a la investigación del asesinato de la joven ocurrido el 8 de setiembre de 1990.

La Cámara en lo Criminal de Primera Nominación dispuso la competencia de Ramón Porfirio Acuña, un magistrado de instrucción cuestionado públicamente por Ada Rizzardo y Elías Morales por estar vinculado a los abogados de los condenados por el homicidio de su hija. La Cámara resolvió así aceptar la inhibición de la jueza María del Milagro Vega, quien argumentó que no podía investigar porque uno de los sospechados, el ex jefe de la policía local Miguel Angel Ferreyra, presentó una denuncia en su contra ante la Corte Suprema de Justicia, de la que no trascendieron detalles.

En consecuencia, el juez Acuña comenzará en la próxima semana a recibir las primeras testimoniales vinculadas a los supuestos delitos de encubrimiento, asociación ilícita, falsedad ideológica y falsos testimonios, entre otras irregularidades que involucran mayoritariamente a efectivos policiales.

Entre los presuntos involucrados en los distintos hechos se encuentran el ex gobernador justicialista Ramón Saadi y el ex diputado nacional Angel Arturo Luque.

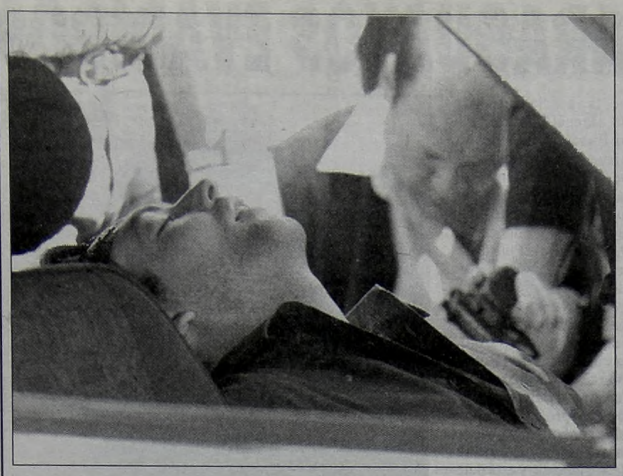

La policía encontró dos armas en el automóvil del sujeto que se autoeliminó luego de sufrir un accidente (izquierda). El otro conductor murió al estrellarse su cabeza contra el parabrisas en otro choque.

Vio su Auto Chocado y se Mató

Dos conductores de automóviles murieron esta mañana en sendos accidentes de tránsito ocurridos en la Capital Federal, pero en distintas circunstancias. En uno de ellos salvó el conductor de un rodado milagrosamente su vida por haber llevado colocado el cinturón de seguridad tras dar varios tumbos frente a los parques que rodean al Canal 7 y, sin embargo, al ver el auto totalmente destruido se suicidó pegándose un tiro en la cabeza.

La policía investiga el episodio desatado a las 6.30 de hoy a metros de una intersección Austria y Figueroa Alcorta cuando un Peugeot 306, patente DND 310, iba por el camino Facundo Quiroga que se prolonga en la primera de las arterias mencionadas.

Por causas que se investigan, el vehículo perdió el control y se desplazó sobre la hierba del lugar y comenzó a dar varios tumbos, a raíz de la alta velocidad. La loca carrera terminó contra una columna de alumbrado, que el vehículo se llevó por delante. según el relataron testigos del accidente a la policía de la seccional 53. El hombre bajó del 306, camino unos metros y habló por celular. Luego subió a lo que quedaba del auto y se pegó un tiro entre ceja y ceja con una pistola Glock que llevaba en su cintura. La policía descubrió, además, una pistola Bersa del mismo calibre.

El Hombre se Pegó un Tiro en la Frente. Otro Pereció en Violenta Colisión

Los investigadores no descartan que el automovilista haya sido víctima de un asalto, pero sus pertenencias estaban intactas.

En Libertador y Paroissien, de Núñez, a las 7 de hoy, una camioneta Gol Rural, placa CUS 291 de color blanca, embistió por detrás a una Renault Rodeo del mismo color, chapa DFU 477. A raíz del violento impacto la Gol se desvió y embistió el semáforo que está frente al Círculo de Suboficiales de la Policía Federal, con lo cual su conductor murió en el acto al estrellar su cabeza contra el parabrisas.

Por otra parte cinco personas, entre ellas un bebé de nueve meses, sufrieron heridas cuando los dos vehículos en los que viajaban chocaron frontalmente hoy a unos 50 kilómetros al sur de Córdoba.

El accidente se registró sobre la ruta provincial 5, cerca de la serrana localidad de Anisacate, cuando por causas que se desconocen chocaron de frente un Ford Escort de una empresa de remises y un Fiat 125.

El Ford era conducido por Darío Heinz, de 36 años, quien viajaba con Lourdes Sollia, de 19, ambos radicados en la ciudad de Alta Gracia.

Al volante del Fiat iba Lilian Agüero, de 36 años, junto a su bebé de 9 meses y su madre, Haydee López, de 63, oriundos de la pequeña localidad de La Bolsa.

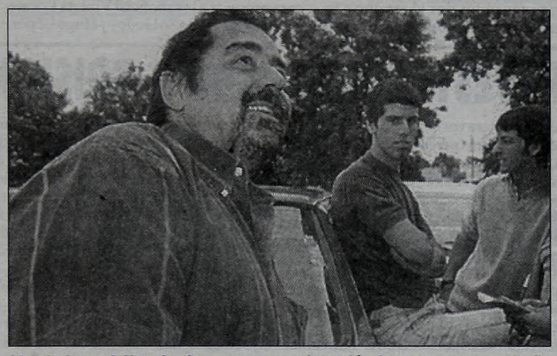

Vendedores del local se lo toman con resignación. Los encerraron en baño.

ASALTAN AGENCIA DE COCHES EN LA PLATA

Dos delincuentes armados asaltaron ayer una agencia de autos en la Avenida 72, entre 3 y 4, de la ciudad de La Plata, encerrando a tres personas en un baño y alzandose con un importante botín entre relojes, cadenas de oro y una gran suma de dinero. Cerca del mediodía de ayer, los tres empleados de la agencia de autos "Revertes" de la ciudad platense fueron sorprendidos por dos "supuestos" clientes, uno de alrededor de 25 años y el otro de 40, quienes de improviso amenazaron a los encargados del local levantándose la remera y mostrando la culata de las armas que portaban en la cintura. "Dame la caja...", dijo uno de los malvivientes, quien mostraba signos de nerviosismo. El empleado al cual se dirigía no pudo ocultar su sorpresa, ya que según relató "traté de explicarle que no teníamos ninguna caja, pero terminó por alterarlo...". El otro delincuente, ante la negativa, sacó el arma que llevaba en la cintura y apuntó sin más a los empleados, dándose vuelta permanentemente para verificar que nadie pasase por la entrada del lugar y pudiese ver lo que allí acontecía.

Presurosamente despojaron a los empleados de relojes, billeteras y cadenas de oro, para encerrarlos posteriormente en el baño ubicado en el fondo del local. Antes de dar el portazo del encierro, el más joven de los asaltantes les advirtió: "No salgan hasta que escuchen la moto. Si salen son boleta...", sentenció. Los empleados permanecieron encerrados por espacio de 20 minutos, pero nunca escucharon el motor de la moto que estaría esperando a los delincuentes. Al salir, encontraron el local "dado vuelta", y expresaron que se habrían llevado unos 300 pesos que se encontraban en el negocio. Hasta ayer, los empleados no pensaban radicar la denuncia.

BUSCAN A DESAPARECIDO

Misterio y preocupación causó en sus familiares la desaparición de un hombre en la localidad de Temperley. La persona buscada, de quien sólo se halló su maletín y su teléfono celular cuando sus allegados radicaron la denuncia en la comisaría de la zona, tiene 46 años y salió de su domicilio para dirigirse a la estación de trenes de la mencionada ciudad, luego de lo cual no se supo más nada de él. La mujer de Miguel Prskavac, Diana Petrizi, aseguró ante las autoridades que investigan el caso que su esposo vestía un traje gris oscuro, camisa blanca, corbata gris y mide 1,85. Cualquier información se agradecerá al 4264-1053.

Policía Herido en Tiroteo

Un policía fue herido de bala y un delincuente fue detenido hoy tras un tiroteo ocurrido cuando cuatro hombres intentaron asaltar un frigorífico de La Matanza. Los otros tres delincuentes que participaron del hecho pudieron escapar. El suboficial herido Carlos Alberto García, de la Delegación de Investigaciones de La Matanza, fue trasladado al hospital policial Churruca con heridas de bala en un brazo y en una pierna, aunque estaba fuera de peligro. Todo ocurrió en un frigorífico ubicado en Carlos Casares 3654, entre la Ruta Nacional 3 y Ortega, en la localidad de San Carlos, al Oeste del Conurbano. La banda amenazó allí al dueño y a varios empleados sin advertir que un policía se encontraba en el lugar. El agente les ordenó que se detuvieran pero los ladrones lo atacaron a balazos y abandonaron el local. Poco después se tirotearon con agentes de la Comisaría de La Matanza que acudieron al lugar alertados del robo y que los interceptaron a pocas cuadras del comercio. Uno de los asaltantes fue arrestado.

Suicidio de Uniformado

Un oficial principal de la Policía Bonaerense apareció muerto con un balazo en el estómago, en el partido de Berazategui, a un costado del "Parque Pereyra Iraola" y se presume que se trató de un suicidio, según la hipótesis lanzada por fuentes policiales.

El caso investigado por la fiscal de Quilmes, María Pietrobón, y calificado inicialmente como "Averiguación de causales de muerte" ocurrió el pasado jueves, pero tomo estado público hoy, cuando el cuerpo de un oficial principal del área de comunicaciones de la Policía Bonaerense fue encontrado a la vera de Camino Belgrano, en "Pereyra Iraola".

De acuerdo con la investigación, el cadáver del policía, cuya identidad no fue revelada, presentaba un balazo en el abdomen y a un costado había una botella con vino. Según las fuentes, entre las ropas del policía apareció una carta donde el hombre habría pedido a los investigadores que simularan que todo se había tratado de un accidente.

PIDEN TRES AÑOS DE PRISION PARA "LOCOMOTORA"

COMODORO RIVADAVIA.- La fiscalía pidió tres años de prisión y ocho de inhabilitación para conducir cualquier vehículo para el ex campeón mundial Jorge "Locomotora" Castro, en el juicio oral y público que se le sigue por el homicidio culposo de una mujer en un accidente de tránsito. La pena fue solicitada anoche por el fiscal Mario Montenegro, quien entendió que Castro es "autor penalmente responsable de homicidio culposo en concurso ideal con lesiones graves culposas".

"Locomotora" Castro es juzgado desde el lunes último en juicio oral y público por la Cámara del Crimen de Caleta Olivia, Santa Cruz. El púgil está acusado de "homicidio culposo" a raíz de la muerte de la joven Zulma Duarte, ocurrida el 7 de julio de 1995, cuando viajaba en un auto que Castro conducía, y que chocó contra otro rodado en la ruta provincial 12, en cercanías de Pico Truncado.

En la audiencia de ayer, el chofer de la camioneta embestida por Castro hace cinco años -una pick up Ford 250-, Jorge Emilio Gross, declaró vía telefónica desde La Plata, aunque "poco y nada aportó a la causa", dijeron voceros judiciales.

Incluso el testigo Omar Asenjo, que presentó la defensa de Castro, sugirió que Gross "estaba ebrio", cuando salió a la ruta con su vehículo desde una planta petrolera situada en la zona.

Tras oír estos testimonios, el fiscal Montenegro pidió para "Locomotora" la pena de tres años de prisión y ocho de inhabilitación para conducir cualquier tipo de vehículo.

Las Intensas Lluvias Continúan Agravando la Situación en el Noroeste Bonaerense

VARIAS CIUDADES CONVERTIDAS EN ISLAS

El noroeste bonaerense recibió durante las últimas dos semanas cerca de 200 milímetros de agua, y hoy continuaba lloviendo, con lo que se agravó la situación ya calificada por autoridades provinciales como la peor inundación de la historia, en la región que abarca varios partidos del interior de la provincia de Buenos Aires. La ciudad de General Villegas, se ha convertido en una isla, totalmente sitiada por las aguas y el Hospital Municipal esta a punto de inundarse.

El intendente municipal, Gilberto Alegre, advirtió que en las últimas horas llovieron 70 milímetros, los cuales elevaron a 500 milímetros el registro de agua caída en noviembre."Unas 100 personas residentes en las

Campos en Pehuajó convertidos en lagunas, donde la mortandad de animales ya es elevada. Productores ,desesperados.

El Agua Está a Punto de Invadir General Villegas, Donde Hospital Municipal se Prepara Para una Evacuación de sus Pacientes

quintas periféricas a la ciudad ya debieron autoevacuarse", por estar anegados sus terrenos" señaló.

"Hoy la ciudad más amenazada por las aguas en la región es General Villegas porque no tiene estaciones de bombeo ni terraplenes de defensa" agregó el jefe comunal. Informó que el agua "ha formado un anillo que amenaza con ingresar en varios puntos de la planta urbana" habitada por unas 20 mil personas.

Personal municipal concreta distintas acciones para evitar que el agua entre a los populosos barrios La Trocha y Villa Ciclón, los más bajos del ejido urbano.

En el distrito de General Villegas se suspendieron las clases en las escuelas de campo y en el Colegio Agropecuario debido a las inundaciones, la mayoría de los caminos vecinales de tierra fueron cortados por las aguas y más de 250 mil hectáreas están anegadas.

En el noroeste, las aguas que rebasan las lagunas y gran parte de los canales, construidos para aliviar los terrenos en esta productiva región provincial, mantienen cercados a decenas de productores agropecuarios quienes se resisten a dejarse vencer por un enemigo al que combaten desde hace más de diez años.

Uno de ellos, Maximiliano Izaguirre, propietario de la estancia "La Gurisa", ubicada en el paraje Abel, en el límite de Carlos Tejedor y Pehuajó, trazó un caótico panorama de esa zona, al señalar que "alquilé un campo en 1.400 pesos para cuidar a mis vacas, y ya se murieron siete. Todos los días trato de llevar a mis caballos a la ruta, para que puedan comer allí, sembrar no se puede y encima los bancos no nos perdonan las deudas"

El productor piensa que "si el agua llega a entrar al casco urbano, los políticos nos darían mucho más cosas, pero acá todos los días se cierra un comercio, ya que los comerciantes no pueden vivir sin el campo".

Izaguirre afirma que "todo lo que invertí para mejorar mi establecimiento lo perdí y esta situación repercute en mi familia. Mi mujer está intranquila porque mis hijos tardan en venir a visitarnos y yo le digo 'como querés que lleguen'".

Para colmo, las lluvias y tormentas que afectan al noroeste de la provincia de Buenos Aires continuarán este sábado, cesarán el domingo, pero volverán el lunes, según informó el Servicio Meteorológico Nacional

En un informe especial, el SMN indicó que una "perturbación de los niveles medios de la atmósfera" generó ayer "tormentas en San Luis, sur de Córdoba y Santa Fe, norte de La Pampa y noroeste de Buenos Aires" y que esas condiciones proseguirán con algunos altibajos durante toda la jornada.

Dramático Panorama en La Pampa

SANTA ROSA.- Las lluvias registradas en La Pampa, recrudecieron la agravante situación por la que atraviesa el norte provincial y complicaron aún más el panorama desalentador de las poblaciones urbanas y rurales de esa región.

Aunque en general las precipitaciones estuvieron entre los 10 y los 26 milímetros, el caudal bastó para que en algunas localidades subieran las napas freáticas y se desbordaran los pozos ciegos, dado que la tierra se encuentra saturada de agua por inundaciones anteriores.

La situación más crítica la atraviesa en estos momentos la localidad de Intendente Alvear, según explicó Néstor Vasallo, jefe de esa comuna distante 185 kilómetros al norte de Santa Rosa, aunque sólo llovieron allí 12 milímetros.

"Tenemos el pueblo en emergencia hídrica, esta lluvia ingresó a algunas viviendas y se ha producido el derrumbe de algunos pozos ciegos y de paredes, debido al debilitamiento de los cimientos", señaló el intendente.

En Vértiz, situado unos 200 kilómetros al norte de la capital provincial, llovieron 20 milímetros y eso hizo subir las napas freáticas y desbordar pozos ciegos, pese a que son controlados por dos equipos de servicio atmosférico de la municipalidad local.

Respecto a Intendente Alvear, el intendente Vasallo explicó que esta localidad "tiene un promedio de lluvias anuales que ronda los 700 a 800 milímetros, mientras que desde enero a octubre de este año las marcas pluviométricas superaron los 1.100 milímetros".

"El pueblo está rodeado por las aguas, debido a la situación que nos habían generado las inundaciones del año pasado, sumada a los casi 300 milímetros que llovió el último mes de octubre y los 100 alcanzados en los primeros días de noviembre", acotó.

RUCKAUF QUIERE OTRO TIPO DE ARMAS

Tras asistir a la incineración de 10 mil armas secuestradas al delito en una empresa metalúrgica ubicada en Burzaco, en el sur bonaerense, el gobernador Ruckauf reclamó a los legisladores bonaerenses que "aporten las normas para luchar contra la delincuencia". Ruckauf, acompañado por el ministro de Seguridad, Ramón Verón y a la intendenta local, Hebe Marucco, consideró que "destruir estas armas son un símbolo de la lucha contra el delito pero además los legisladores nos tienen que dar las normas para luchar contra los delincuentes y no permitirles salir con comodidad como hoy ocurre", dijo y sostuvo que los jueces también tienen que tener "piedad con la gente inocente". Ruckauf sostuvo que algunos legisladores tienen "un prejuicio ideológico" según el cual "se cree que los asesinos son víctimas del sistema capitalista y no, fieras que aterran a la sociedad y que necesitan una respuesta del Estado, absolutamente legal que implique que se les quiten las armas y se los meta entre rejas". "Hoy venimos a destruir más de 10 mil armas capturadas a los delincuentes y creemos que éste es uno de los temas fundamentales que la Argentina debe darse y no solamente la Provincia", expresó.

MUNICIPAL BALEO A UN GREMIALISTA

Un empleado municipal de Berazategui baleó en el pecho a un gremialista durante una violenta discusión que mantuvieron en la calle, en ese partido del sur del Conurbano.

Las fuentes policiales consultadas expresaron que el episodio fue protagonizado por Carlos Alegreti, de 52 años, gremialista del Sindicato de Trabajadores Municipales, quien comenzó a discutir en la calle con un empleado de la comuna, que no fue identificado. La discusión —originada en motivos que aún se investigan— se produjo en el cruce de las calles 151 y 18 de Berazategui, a pocos metros de la sede central del Sindicato de Trabajadores Municipales.

Según indicaron las fuentes consultadas, en un momento el empleado municipal extrajo un revólver y le disparó un balazo en el pecho al gremialista, para luego huir en un coche de su propiedad. El herido fue trasladado por sus compañeros al hospital "Evita Pueblo", de Berazategui, donde esta mañana permanecía internado recuperándose de sus heridas. En el caso intervino el personal de la Comisaría 1ª de Berazategui, que investiga las causas que derivaron en la brutal agresión. El fiscal Luis Armella, a cargo de la causa, caratuló el caso como "Lesiones graves" y ordenó la captura del agresor, quien permanece prófugo.

Internaron a la Madre que le Prendió Fuego a su Hija

MENDOZA.- Permanece internada y bajo tratamiento psiquiátrico, la madre de 27 años que quemó viva a su hija de 7 meses en una finca del departamento de Junín. La mujer mató a su beba afectada mentalmente por una aguda depresión que padecía desde hace meses.

El filicidio ocurrió en la tarde de la víspera en el interior de la finca Imberti, en calle Corvalán sin número en las afueras de la ciudad de Junín, ubicada 50 kilómetros al sudeste de la capital cuyana. Allí residían, mientras se desempeñaban como contratistas de la finca realizando tareas agrícolas, Carlos Samuel Sarmiento, de 28 años, su esposa Isabel Allende, de 27, y la hija de ambos, Antonella, de 7 meses.

El marido dijo a policías de la comisaría 19ª de Junín que al regresar de sus tareas preguntó a la mujer por la beba y ella contestó que "no la encontraba. Que se había perdido" lo cual le extrañó "porque la niña todavía no caminaba".

Ante la respuesta de la mujer, quien después del parto había quedado sumida en profunda depresión por la que estaba siendo medicada, el propietario de la finca dio aviso a la comisaría del lugar mientras el marido buscaba a su hija por las inmediaciones.

Al llegar al lugar un móvil con policías, Carlos Sarmiento les avisó que había encontrado "cerca de la vivienda y entre unos pastos, el cadáver incinerado de la niña" y a unos metros más allá un bidón de combustible.

El hecho horrorizó a la comunidad de la zona y luego de la intervención del titular del Primer Juzgado de Instrucción, Carlos Schulze, el cadáver de la beba fue remitido al hospital Perrupatto, de la aledaña ciudad de San Martín.

Presa ahora de una severa crisis nerviosa, Isabel Allende también fue derivada al mismo centro de salud en el que el juez interviniente estableció medidas para preservar el secreto sumarial.

España: la ETA no Para

SAN SEBASTIAN, España, 11 (AP, EFE y DPA).— Por los menos nueve policías y dos peatones sufrieron hoy lesiones menores en la ciudad vasca de San Sebastián tras el estallido de granadas en las afueras de un cuartel policial. Inmediatamente, las autoridades responsabilizaron a la banda separatista ETA por el atentado.

El atentado se dio poco antes de 9:09 hora local. "Todavía estamos contando los heridos y pensamos que son más de seis...", dijo el vocero policial, que declinó identificarse. De los seis heridos, cinco pertenecían a la guardia civil española y que el otro era un agente de la policía regional vasca.

El atentado ocurre al día siguiente que dos periodistas sobrevivieron un aparente atentado de asesinato en la misma ciudad. Desde que empuñó las armas en 1968 para lograr la independencia del país vasco, la ETA ha asesinado a más de 800 personas. Los heridos del atentado de hoy fueron trasladados al hospital de Aránzazu, donde eran atendidos. Un portavoz de la subdelegación del gobierno en el País Vasco dijo que las lesiones, por impactos de metralla, no eran de gravedad.

La explosión ocurrió cuando los agentes se disponían a desactivar unos lanzagranadas hallados junto al cuartel de la Guardia Civil momentos después de que varias granadas impactaron el edificio sin causar daños, explicó el portavoz.

"Todo apunta a que esto es obra de la ETA...", dijo el portavoz cuando se le preguntó sobre la acción. La banda terrorista

Lanzan Granadas Contra un Cuartel Policial en San Sebastián Provocando Once Heridos

ETA ya atentó en marzo pasado en el barrio de Intxaurrondo, cuando hizo explosionar un coche bomba, a unos 800 metros del acuartelamiento, que causó heridas a siete personas, entre ellas dos agentes de la Guardia Civil.

El atentado de hoy se produce un día después de que ETA fallase en su intento de asesinar, también en San Sebastián, a un matrimonio de periodistas y a su hijo de corta edad.

Estas acciones terroristas tienen lugar después de que el viernes fuese desarticulado el "comando Vizcaya" de la banda armada, con la detención en la ciudad vasca de Bilbao de cuatro de sus presuntos integrantes y de una quinta persona, cuya relación con ETA aún está pendiente de aclarar.

El golpe policial de la víspera no ha sido el único que la organización terrorista ha sufrido esta semana, ya que el martes fue desmantelado en la capital española un "comando" que, según las autoridades, preparaba atentados inminentes e iba a tomar el relevo a los terroristas que cometieron las últimas acciones en Madrid. El pasado 30 de octubre, ETA asesinó en la capital de España, mediante un coche bomba, a un juez militar, a su escolta y su chófer, así como al conductor de un autobús que circulaba en ese momento por el lugar del atentado. Estas muertes elevaron a 20 el número de personas asesinadas por la banda armada desde enero pasado, mes en el que se materializó el fin del alto el fuego que ETA había mantenido desde setiembre de 1998.

La organización armada ha matado a unas 800 personas desde que hace tres décadas inició su actividad terrorista para reclamar la independencia del País Vasco.

INTIFADA: SANGRIENTOS CHOQUES

Murieron Cinco Palestinos y un Soldado Israelí en Nuevos Incidentes

JERUSALEN, 11 (AP).- Violentos enfrentamientos en Cisjordania y la franja de Gaza cobraron las vidas de cinco palestinos y un soldado israelí. Los más recientes episodios de violencia se dieron al mismo tiempo que el líder palestino Yasser Arafat trataba de lograr la creación de una fuerza de protección de las Naciones Unidas. Asimismo, los temores de que la espiral de violencia en los territorios palestinos siga fuera de control deje en segundo plano la reunión en Washington del primer ministro israelí Ehud Barak con el presidente estadounidense Bill Clinton. Barak advirtió ayer que son "muy apuradas" las expectativas de un reinicio del proceso de paz y afirmó que primero era necesario ponerle fin a la violencia.

Los tiroteos entre palestinos y los militares israelíes se prolongaron toda la noche.

Las tensiones se han agravado tras el asesinato de Hussein Abayat, comandante regional de la milicia Tanzim. Dos mujeres murieron también en el ataque con un cohete de helicóptero israelí que alcanzó el automóvil en que viajaba Abayat.

Barak prometió que Israel seguirá con esas operaciones, si los ataques perpetrados por francotiradores palestinos prosiguen.

Israel denunció que Abayat organizó operaciones que resultaron en la muerte de tres soldados israelíes. La milicia Tanzim está afiliada con el partido Al Fatah de Arafat. Antes de ese momento, Israel no había atacado a los dirigentes palestinos. El líder palestino apeló ante el Consejo de Seguridad de la ONU por el despliegue de una fuerza de paz, que sirva de protección para la población civil palestina. Tanto Washington como Israel se oponen vehementemente a la idea.

Una barrera de llamas se levanta entre el joven palestino y las tropas israelíes. Los choques recrudecen.

Las esperanzas de nuevas gestiones de paz se diluyeron luego que el negociador Ahmed Qureia fijó una serie de condiciones consideradas como demasiado estrictas. Aparte del despliegue de una fuerza internacional, Israel tendría que declarar un alto en la formación de asentamientos.

Los palestinos sepultaron el sábado a sus muertos. Cientos de manifestantes cargaron el cadáver de Osama al Jerjawi, de 17 años, envuelto en la bandera palestina, por las calles de Gaza. Al-Jerjawi murió de un disparo el viernes en el cruce Karni, entre Israel y Gaza.

"Vengaremos tu sangre", gritaban los dolientes, algunos de los cuales hicieron disparos al aire.

Los manifestantes sepultaron también a Mohammed Hamed, de 24 años, quien murió de un disparo en la cabeza en el cruce de Erez, entre Israel y Gaza, el viernes. El funeral de Raed Mohtaseb, de 27 años, quien pereció cuando el vehículo en que viajaba con familiares en la ciudad de Hebrón, en Cisjordania, cayó bajo una lluvia de balas, estaba planeado para el mediodía. Su padre Saedi, quien conducía el vehículo y es un dirigente del grupo Fatah del líder palestino Yasser Arafat, dijo que el ataque fue un intento de asesinato. El ejército israelí rechazó la acusación.

El jueves, un helicóptero israelí atacó un vehículo en el pueblo palestino de Beit Sahour, cerca de Belén, y mató al líder local de Fatah Hussein Abayat y dos personas ajenas. El dirigente de Fatah Hussein al-Sheikh dijo el viernes que esta acción representaba "una nueva fase del terror organizado y el asesinato..." contra dirigentes palestinos que absolvía a Fatah de todo compromiso pasado.

TERRIBLE INCENDIO EN CLINICA COREANA

SEUL, 11 (ANSA y DPA).- Un terrible incendio destruyó hoy por completo en Seúl un edificio de cinco pisos de una clínica para recuperación de adictos, y provocó siete muertos y al menos veinticinco heridos entre los pacientes, informó la policía.

Los investigadores no descartan la posibilidad de un incendio doloso, aunque los Bomberos dijeron que se trató de un corto circuito que se produjo en el subsuelo del edificio. Las llamas estallaron poco antes del amanecer y devoraron todo el edificio. Los siete cadáveres fueron encontrados en el subsuelo. Un portavoz de la policía dijo que testigos aseguraron haber visto las llamas comenzar al mismo tiempo en el subsuelo y en el segundo piso, y que por eso no se descartaba un incendio doloso.

El siniestro se inició a las 05.30 hora local (20.30 gmt del sábado) en la primera planta subterránea del centro médico situado en el barrio de Chunggok-dong y fue controlado por los bomberos después de cuarenta minutos.

Fuentes oficiales dijeron que los fallecidos, que en su mayoría eran personas drogodependientes y alcohólicos, quedaron atrapados por los cierres especiales que tienen las puertas y ventanas del centro, que tiene cinco plantas, y no pudieron escapar del humo y el fuego. La policía supone que las víctimas perecieron asfixiadas por el humo. El fuego, que comenzó en la planta baja y se propagó a las plantas superiores del edificio de cinco pisos, fue controlado en 40 minutos. Se desconocía hasta esta mañana las causas exactas del siniestro, que los expertos atribuyen en principio a un cortocircuito, aunque no se descarta que haya sido intencional.

DERRUMBE EN EL LIBANO

BEIRUT, 11 (DPA) .- Dos edificios adyacentes se derrumbaron esta madrugada en Beirut, sorprendiendo durante el sueño a sus ocupantes, de los cuales murieron por lo menos cuatro y otros 27 quedaron heridos, informó hoy la policía libanesa.

Equipos de la defensa civil y policiales equipados de bulldozeres trabajaban esta mañana en la búsqueda de por lo menos quince personas que se supone aún atrapadas entre los escombros. Los edificios albergaban 36 departamentos.

Entre los rescatados está un bebé de un mes. Testigos presenciales reportaban que los habitantes de los edificios, en la zona de Naameh área, a 15 kilómetros al sur de Beirut, habían denunciado ya hace dos días a las autoridades la aparición de grietas en los muros.

Humala: "No me Rindo, Carajo"

No Cejará Hasta "que Caiga la Dictadura"

LIMA, 11 (EFE).- El teniente coronel rebelde Ollanta Humala afirmó desde la clandestinidad que no desmayará "hasta que caiga esta dictadura", al tiempo que rechazó que constituya una cortina de humo para tapar al "delincuente", en alusión al ex asesor presidencial Vladimiro Montesinos.

"No me rindo, carajo. Mi causa es la causa del pueblo", declaró a Radio Programas del Perú (RPP) en algún lugar de la sierra del departamento de Moquegua, 1.150 kilómetros al sur de Lima.

Humala, quien se sublevó contra el gobierno de Alberto Fujimori y las Fuerzas Armadas el 29 de octubre pasado, aseguró que hay quienes creen que su postura es una cortina de humo "para justamente tapar al delincuente que acuso". "Yo los perdono, pero el pueblo y la historia no lo harán", subrayó.

El sublevado militar reiteró que no desmayará hasta que caiga "la dictadura" de Fujimori. "Reiteró públicamente que amo a mi país, amo a mi pueblo y por eso no desmayaré en la lucha para sacar al dictador y su banda de delincuentes", señaló enérgico a RPP, que logró entrevistarle en un paraje de la sierra de Moquegua.

Advirtió que si las fuerzas de seguridad lo atrapan o a su hermano, el mayor retirado Antauro Humala, y no hay testigos, "nos asesinarán, y si hay testigos nos encarcelarán y tratarán de fijarnos las máximas penas y tal vez nos acusen de terroristas o subversivos y nuestra suerte sea la cadena perpetua".

"De alguna manera esto cansa pero no voy a desmayar. La fortaleza de espíritu y la templanza la aprendí de mi padre y mi madre. No me rindo, carajo. El objetivo es sacar al dictador y su banda de delincuentes. Es lo que espera el pueblo", afirmó.

Humala lamentó que se haya quedado con pocos soldados después de que lo abandonaran unos 40 en los días siguientes a su rebelión. Señaló que esos oficiales se comprometieron con él en su lucha "de palabra, pero me olvidé que en este país la palabra no vale nada y que el papelito manda".

Las fuerzas de Humala se hayan divididas desde que su hermano Antauro tuviera que quedarse en el departamento de Tacna, al ser acosado por un helicóptero del Ejército, mientras que Ollanta tuvo que marchar hacia las alturas de Moquegua para evitar su captura.

A la lucha de los hermanos se han sumado cientos de reservistas del Ejército procedentes de la región sur del país, donde es abierta la simpatía a la causa de Humala.

Se Incendió un Tren Repleto de Esquiadores en Medio de un Túnel

AUSTRIA: DESASTRE CON 170 MUERTOS

VIENA, 11 (EFE Y DPA).- Hasta 170 personas pueden haber muerto, todas ellas asfixiadas, en el incendio hoy de un tren-funicular en el glaciar de Kitzsteinhorn, según anunció en rueda de prensa el jefe del Gobierno de la región austríaca de Salzburgo, Franz Schausberger. Sólo ocho personas pudieron salvar su vida, al salir por el propio pie del túnel en el que quedó bloqueado el tren-funicular, con capacidad para 180 personas y que se presume viajaba lleno de esquiadores que querían aprovechar el buen tiempo.

Al menos tres cadáveres fueron rescatados hasta el momento del incendio del tren-funicular que se encuentra bloqueado en un túnel en el ascenso al glaciar de Kitzsteinhorn, en la región austríaca de Salzburgo. Fuentes policiales señalaron que hasta el momento han sido rescatados tres cuerpos sin vida, así como un número aún no bien determinado de personas con heridas. Las fuerzas de rescate subrayaron su preocupación al no tener contacto con la cabina de mando del tren, al que es muy complicado acceder y en el que viajaban sobre todo esquiadores.

Sólo Ocho Personas, que Salieron por sus Propios Medios, Pudieron Salvarse

El tren-funicular había partido de la localidad de Zell am See, donde se ha dictado alarma general y desde donde se han movilizado hacia el lugar del accidente numerosas fuerzas de rescate, entre ellas más de una docena de helicópteros. Según la Cruz Roja, más de una veintena de ambulancias, fuerzas de rescate de montaña, bomberos y miembros de protección civil trabajan en el rescate de los viajeros del tren, que se incendió hacia las 08.30 GMT de hoy por causas que se desconocen.

Una de las esquiadoras sobrevivientes es asistida por los equipos paramédicos al salir del túnel que se convirtió en una verdadera trampa mortal.

Una multitud de equipos de socorro se congregaron en el lugar de la tragedia. El humo dificultaba el ingreso al túnel donde el tren se prendió fuego.

El tren se incendió cuando se encontraba unos 600 metros en el interior de la montaña.

"Alguna gente ha sido rescatada, pero no tenemos ninguna idea sobre si hay más sobrevivientes", dijo el alcalde de Kaprun, Norbert Karlsboeck. Kaprun se encuentra a 80 kilómetros al sur de Salzburgo en la región de los Alpes austríacos. Quince pasajeros fueron rescatados con lesiones menores, informó la agencia de noticias Austria Press Agency. Tampoco sabemos qué fue lo ocurrió, solamente que hubo un incendio".

La emisora ORF dijo que médicos especializados que asisten a un congreso en Salzburgo fueron enviados de urgencia al lugar.

En junio, al menos 64 personas resultaron lesionadas cuando dos trenes chocaron cerca de la mayor montaña de Alemania, el pico Zugspitze. Los viejos ferrocarriles de las montañas usan un mecanismo de mecha para impulsar los vagones por las pendientes muy pronunciadas. El año pasado, 39 personas perecieron en un invierno en el túnel para vehículos bajo el Monte Blanc que une a Francia e Italia.

El jefe del Gobierno de la región austríaca de Salzburgo, Franz Schausberger, informó que sólo ocho personas pudieron salvar su vida, al salir por su propio pie del túnel en el que quedó bloqueado el tren-funicular. El político popular precisó que las fuerzas de rescate tienen pocas esperanzas de encontrar con vida a los restantes pasajeros del tren, que viajaba casi todo el trayecto bajo tierra y del que han sido rescatados hasta ahora tres cadáveres.

Yanquis en Guerra de Nervios

MIAMI, 11 (EFE, AP, DPA y Reuter).- Los norteamericanos han entrado en una guerra de nervios tras la elección presidencial inconclusa del martes, que los dos principales bandos en pugna dicen estar seguros de ganar. El veredicto final sólo podrá conocerse el viernes próximo cuando se haya terminado el recuento de votos y se reciban los enviados por correo.

La elección del próximo presidente sigue dependiendo de los comicios en Florida, donde hoy comenzó el recuento manual de los votos en tres condados en los que los demócratas esperan poder arrancar algunos sufragios más. El recuento manual de 184.000 papeletas se hace en el condado de Volusia, y de una muestra de centros electorales en los de Palm Beach y Broward. Estos tres condados, en el este de Florida, son bastiones demócratas y hoy el de Miami-Dade, en el sudeste, decidirá si hace también un recuento manual, como han pedido los demócratas.

Mientras tanto George W. Bush considera seriamente la posibilidad de acudir a los tribunales en procura de frenar el recuento manual. En una verdadera guerra de nervios, el bando del candidato republicano trataba de convencer al de Gore para que acepte su derrota en la Florida en forma inmediata. "Cuanto antes se resuelva, mejor para la nación", dijo ayer el gobernador tejano, que mantenía una exigua ventaja. Algunos demócratas han empezado a expresar sus reticencias a la idea de aferrarse a pleitos judiciales. "Hay un límite para la paciencia de los ciudadanos", señaló el gobernador de Carolina del Sur, Jim Hodges.

Bush conversó anoche con el ex secretario de Estado James Baker, su hombre de punta en la Florida, y analizaron la posibilidad de pedir una orden judicial que interrumpa los recuentos manuales, informaron fuentes republicanas involucradas en las gestiones.

Están Contando Voto por Voto, a Mano, en Florida; Preocupación

En disputa están desde el martes pasado los 25 votos electorales de Florida, que darán a George W. Bush, candidato republicano, o al demócrata Al Gore los codiciados 270 compromisarios necesarios para poder alcanzar la Casa Blanca.

La insistencia de los demócratas en el recuento y su apoyo a demandas sobre supuestas irregularidades están ocasionando fuertes reproches de los republicanos que acusan a los primeros de precipitar una crisis institucional con tal de ganar unos pocos votos.

James Baker, ex secretario de Estado y enviado personal de Bush a Florida, pidió a los demócratas que acepten su derrota electoral "por el bien del país", o de lo contrario se entrará en una espiral de demandas de recuento y se perderá el control. "Nos opondremos vigorosamente a cualquier intento de la campaña de Gore de seguir contando hasta que el resultado le favorezca", afirmó Baker.

Según los datos oficiales estatales, aunque aún no certificados, Bush va ganando por 724 votos cuando aún faltan por recontar los condados de Hernando y Palm Beach. Si se confirma oficialmente esa ventaja de Bush, aunque sea tan escasa, obtendría la presidencia a pesar de haber perdido la votación popular a nivel nacional.

El proceso de recuento puede verse complicado aún más por las numerosas demandas presentadas en el condado de Palm Beach por supuestas irregularidades en las papeletas electorales y por las novedades que puedan surgir en el recuento manual de hoy.

En el condado de Palm Beach, la juez estatal Kathleen Kroll emitió un interdicto que prohíbe certificar los resultados del recuento de votos hasta que se celebre el martes próximo una vista para estudiar la demanda de varios residentes en protesta por el "engañoso formato" de las papeletas electorales.

En este condado viven gran cantidad de jubilados judíos y, en otras zonas, una numerosa población de raza negra, que en ambos casos suelen votar tradicionalmente por los demócratas.

En este condado se anularon más de 19.000 papeletas por doble perforación a dos candidatos y Buchanan, para sorpresa de él mismo, obtuvo 3.407 votos, que reconoce debieran haber sido para Gore. El extraño formato de la papeleta, que sólo se usó en este condado, enumeraba a la izquierda a Bush y Gore, y a la derecha, y en medio de los dos primeros, a Buchanan. Las autoridades estatales insisten también en que habrá que esperar hasta el próximo viernes para que lleguen unos 2.700 votos emitidos por correo desde el extranjero, generalmente de personal militar en bases estadounidenses, que en gran parte votan por los republicanos.

CUATRO ESTADOS EN VILO

WASHINGTON, 11 (AP).- La votación en el estado de la Florida no es la única en entredicho en la insólita elección presidencial de este año en Estados Unidos. Otros cuatro estados podrían verse obligados a recurrir a recuentos para definir de una vez por todas sus resultados.

Nuevo México. El republicano George W. Bush marchaba adelante con una ventaja de 17 votos sobre el demócrata Gore, que un conteo extraoficial estuvo de primero con una delantera de 6.825 votos. Aún faltan por contabilizar 370 votos enviados por correo, lo que se realizará la próxima semana. Los republicanos no han descartado la posibilidad de impugnar resultados favorables de Gore, si insiste en añadir más recuentos al escrutinio de la Florida.

Oregon. Todos los indicios apuntan hacia un recuente. Gore tenía una ventaja de 6.092 votos. La ley del estado estipula que un recuento es obligatorio en el caso de que el margen es menor a un quinto del 1%, es decir 2.800 votos. Todavía faltan por contar unos 40.000 votos emitidos por correo.

Iowa. Dirigentes republicanos examinaban la posibilidad de pedir un recuento de una votación en la que Bush perdió por menos de 5.000 votos.

Wisconsin. Donde Bush perdió por unos 6.000 votos, no hay normas que señalen un recuento automático. Pero un candidato tiene el derecho de pedir uno y los partidarios de Bush se guardaban esa alternativa.

SAN LORENZO TODAVIA SE

Todos los abrazos para Horacio Ameli, autor del gol "santo"; Erviti, Portocarrero y Romeo en el festejo.

Un San Lorenzo desteñido alimentó su vaga ilusión de pelear por el título de torneo Apertura, después de vencer a un mezquino Los Andes por 1-0, en el estadio de Lanús donde los de Lomas de Zamora hacen las veces de local.

El equipo de Oscar Ruggeri, que mostró muy pocas ideas, se quedó con una justa victoria cerca del final con el gol convertido por su capitán Horacio Ameli.

Los Andes, uno de los más comprometidos por el descenso, sumó su novena derrota en los últimos diez partidos y apenas acumula 12 puntos en el certamen. Pese a contar los dirigidos por Miguel Angel Russo con este desagradable panorama, anoche hicieron muy poco para el espectáculo, o mejor dicho, para tratar se salir de la zona caliente en que se encuentran, en donde le faltaron básicamente ideas como para quedarse por lo menos con un empate.

En cancha de los "Granates", Los Andes y San Lorenzo jugaron un encuentro para olvidar. Ninguno de los dos equipos mostró ni buen juego, ni voluntad como para que el escaso público se fuera por lo menos con una sonrisa y no lamentar los gastos que les demandó concurrir al partido.

Desde el arranque, los locales parecieron aferrarse a no dar ningún tipo de ventaja para evitar que su rival se llevara todo lo que estaba en juego. Entonces se vio a
po que se preocupó más p
que su rival no lo dañe y
mejor ni hablar.

Con ese panorama, se p
iba a ser el "Santo" el du
pelota y el terreno, y que a
sus figuras iban a desequi
esto hubo muy poco. Es
por lo menos mejores intenciones y llegó más que su rival.

Recién pasado los diez minutos de juego se vio una acción de cierto riesgo; fue cuando el Polo Quinteros disparo fuerte al arco y M
dos tiempos controló. Par
esa acción iba a tener en
una respuesta, pero Los A
se dio por enterado y conti
bastante gente en la mitad
no, acentuando las marca
dándose del arco de Saja.

En una primera fracci
huérfana de buen juego y
de peligro, sobre la mitad
volvió a ser el visitante el qu
mó al arco rival. Esta vez
meo el que aprovechó un r
Nasta y disparo afuera.

Era sabido que de los d
pos necesitados por ganar,
cal el que tenía que buscar
ría, pero no lo hizo; recién s

LLEGARIAN DOS PERO SE IRAN TRES "BUENOS"

En San Lorenzo ya están pensando en en el Clausura que se iniciará el 4 de febrero del 2001. La reglamentación permite únicamente dos incorporaciones, y entre el presidente Fernando Miele y el técnico Oscar Ruggeri están evaluando quiénes pueden ser sumados al plantel.

Pero San Lorenzo necesita dinero. Y para conseguirlo debe vender algún jugador. Como el club no ha completado el pago por la compra del arquero Gustavo Jorge Campagnuolo, se han contactado con el Valencia, su acreedor en este caso, y ha surgido de parte de los españoles -cuyo entrenador es Héctor Cuper- interés por tres valores sanlorencista: Bernardo Romeo, Guillermo Franco y Leandro Romagnoli. Los españoles quieren a uno de ellos para saldar la deuda por Campagnuolo -cuyo precio total fue pactado en 1.600.000 pesos- pero para San Lorenzo la operación interesaría si además de cancelar el pase del arquero llegan algunos millones de pesos a su caja.

Michelini Pu

El batallador volante santafecino Pablo Michelini podría ser desafectado del plantel sanlorencista cuando termine el Apertura. El jugador tendría una sugerencia para volver a Racing y la oportunidad no le disgusta porque podría erigirse en titular del plantel que dirigen Oscar López y Oscar Cavallero. En tanto, Lucio Filome-

UN GRAN REGALO DE

crónica

AHORA PARA LOS HINCHAS DE SAN LORENZO Y CHACARITA.

Completando los datos del cupón adjunto podrá participar en el sorteo de una camiseta de San Lorenzo y una de Chacarita, autografiada por los integrantes de los planteles y entregada por el jugador que usted elija.

Remita el cupón (*no se aceptan fotocopias*) a Av. Juan de Garay 140, Capital Federal (CP 1063), o entréguelo en mesa de entradas de 9 a 21 horas y el viernes 24 de Noviembre se efectuará el sorteo que premiará a un simpatizante del "Ciclón" y a un "funebrero". No olvide mencionar cuál es la camiseta que desea y quién quiere que se la entregue... y suerte. El partido se disputará el 26 de Noviembre.

Apellido y Nombre : .....

CI - LE - LC - DNI: .....

Domicilio: .....

Teléfono: ..... Localidad: .....

Soy hincha de: .....

Quiero que me la entregue: .....

SAN LORENZO TODAVIA SE SIGUE HACIENDO EL "COCO"

Todos los abrazos para Horacio Ameli, autor del gol "santo"; Erviti, Portocarrero y Romeo en el festejo.

Un San Lorenzo desteñido alimentó su vaga ilusión de pelear por el título de torneo Apertura, después de vencer a un mezquino Los Andes por 1-0, en el estadio de Lanús donde los de Lomas de Zamora hacen las veces de local.

El equipo de Oscar Ruggeri, que mostró muy pocas ideas, se quedó con una justa victoria cerca del final con el gol convertido por su capitán Horacio Ameli.

Los Andes, uno de los más comprometidos por el descenso, sumó su novena derrota en los últimos diez partidos y apenas acumula 12 puntos en el certamen. Pese a contar los dirigidos por Miguel Angel Russo con este desagradable panorama, anoche hicieron muy poco para el espectáculo, o mejor dicho, para tratar se salir de la zona caliente en que se encuentran, en donde le faltaron básicamente ideas como para quedarse por lo menos con un empate.

En cancha de los "Granates", Los Andes y San Lorenzo jugaron un encuentro para olvidar. Ninguno de los dos equipos mostró ni buen juego, ni voluntad como para que el escaso público se fuera por lo menos con una sonrisa y no lamentar los gastos que les demandó concurrir al partido.

Desde el arranque, los locales parecieron aferrarse a no dar ningún tipo de ventaja para evitar que su rival se llevara todo lo que estaba en juego. Entonces se vio a un equipo que se preocupó más por evitar que su rival no lo dañe y de atacar mejor ni hablar.

Con ese panorama, se pensó que iba a ser el "Santo" el dueño de la pelota y el terreno, y que algunas de sus figuras iban a desequilibrar; de esto hubo muy poco. Eso sí, tuvo por lo menos mejores intenciones y llegó más que su rival.

Con un gol de Ameli a Sólo 5 Minutos del Final, Sigue Soñando con Alcanzar a Boca

Recién pasado los diez minutos de juego se vio una acción de cierto riesgo; fue cuando el Polo Quinteros sacó un disparo fuerte al arco y Muñoz en dos tiempos controló. Pareció que esa acción iba a tener enseguida una respuesta, pero Los Andes ni se dio por enterado y continuó con bastante gente en la mitad del terreno, acentuando las marcas y olvidándose del arco de Saja.

En una primera fracción muy huérfana de buen juego y llegadas de peligro, sobre la mitad de ella volvió a ser el visitante el que se asomó al arco rival. Esta vez fue Romeo el que aprovechó un rebote de Nasta y disparo afuera.

Era sabido que de los dos equipos necesitados por ganar, era el local el que tenía que buscar la victoria, pero no lo hizo; recién sobre los treinta y cinco minutos de juego Los Andes mostró que estaba en la cancha no sólo para defender, sino también para inquietar al arquero rival. En ese minuto Netto sacó el disparo de larga distancia, y la pelota salió cerca de un ángulo.

A partir de ahí pareció animarse el encuentro, por lo menos hubo algunas otras llegadas de peligro, como ser un cabezazo de Marzo que salió afuera, o un remate de Morel Rodríguez desviado.

En los últimos cinco minutos de esta primera parte estuvo lo mejor, porque los dos se acordaron que la mejor solución como para quedarse con la victoria era atacar. Entonces llegó un cabezazo de Franco que también salió afuera, y lo mejor del local fue también un cabezazo de Troyansky que Morel Rodríguez salvó.

El ingreso de Leandro Romagnoli, al comenzar la segunda etapa, le cambió levemente "la cara" a su equipo y terminó significando la clave; después de un primer tiempo malo.

San Lorenzo, con sus jugadores desparramados en el campo y sin un patrón de juego, buscó y ello fue suficiente para crearle peligro a un rival que le regaló el campo y la pelota con un esquema avaro.

A los pocos instantes de esta parte, Romeo recibió de Erviti y dentro del área saco el cabezazo que fue a las manos de Muñoz.

Volvió a llegar San Lorenzo y esta vez Michelini, después de eludir a dos rivales, remata mal y la pelota sale cerca del arco.

Romagnoli le envió un preciso pase a Franco pero éste desde inmejorable posición remató afuera.

A todo esto, mientras Los Andes continuaba con su postura de no atacar y sólo defender, San Lorenzo intentaba llegar al gol. Y sobre los treinta y cinco minutos Ameli habilitó a Franco, y éste luego de burlar una marca, volvió a rematar afuera.

En el minuto cuarenta llegó el gol para quien lo buscó más, y por lo tanto lo mereció; Ameli logró la única conquista de la noche.

Los "Santos" se quedaron con todo, ante un Los Andes que se tiene que dar cuenta que lo único que le queda al equipo es salir a ganar todos los encuentros y ante cualquier rival, si no quiere volver a jugar los sábados.

Malo

Desagastizábal salta y saca el remate, dejando atrás a Pablo Michelini. Al final triunfó el Ciclón.

LLEGARIAN DOS PERO SE IRAN TRES "BUENOS"

En San Lorenzo ya están pensando en en el Clausura que se iniciará el 4 de febrero del 2001. La reglamentación permite únicamente dos incorporaciones, y entre el presidente Fernando Miele y el técnico Oscar Ruggeri están evaluando quiénes pueden ser sumados al plantel.

Pero San Lorenzo necesita dinero. Y para conseguirlo debe vender algún jugador. Como el club no ha completado el pago por la compra del arquero Gustavo Jorge Campagnuolo, se han contactado con el Valencia, su acreedor en este caso, y ha surgido de parte de los españoles -cuyo entrenador es Héctor Cuper- interés por tres valores sanlorencista: Bernardo Romeo, Guillermo Franco y Leandro Romagnoli. Los españoles quieren a uno de ellos para saldar la deuda por Campagnuolo -cuyo precio total fue pactado en 1.600.000 pesos- pero para San Lorenzo la operación interesaría si además de cancelar el pase del arquero llegan algunos millones de pesos a su caja.

Michelini Puede Volver a Racing

El batallador volante santafecino Pablo Michelini podría ser desafectado del plantel sanlorencista cuando termine el Apertura. El jugador tendría una sugerencia para volver a Racing y la oportunidad no le disgusta porque podría erigirse en titular del plantel que dirigen Oscar López y Oscar Cavallero. En tanto, Lucio Filome-no recién volverá a la actividad en 2001 debido a la inactividad que desde hace tiempo tiene por una distensión del nervio ciático.

● **MARTINO, INTERNADO**

Mal momento está pasando el "Negro" Rinaldo Martino, una de las glorias de San Lorenzo, permanente integrante de las selecciones nacionales en la década del 40. Anoche, poco después de las 20 quien fuera un extraordinario interior izquierdo, integrante del "ciclón" campeón en 1946, debió ser internado de urgencia en el Sanatorio Antártida, en pleno centro del barrio porteño de Caballito.

UN GRAN REGALO DE

crónica

AHORA PARA LOS HINCHAS DE SAN LORENZO Y CHACARITA.

Completando los datos del cupón adjunto podrá participar en el sorteo de una camiseta de San Lorenzo y una de Chacarita, autografiada por los integrantes de los planteles y entregada por el jugador que usted elija.

Remita el cupón (no se aceptan fotocopias) a Av. Juan de Garay 140, Capital Federal (CP 1063), o entréguelo en mesa de entradas de 9 a 21 horas y el viernes 24 de Noviembre se efectuará el sorteo que premiará a un simpatizante del "Ciclón" y a un "funebrero". No olvide mencionar cuál es la camiseta que desea y quién quiere que se la entregue... y suerte. El partido se disputará el 26 de Noviembre.

Apellido y Nombre: .....

CI - LE - LC - DNI: .....

Domicilio: .....

Teléfono: ..... Localidad: .....

Soy hincha de: .....

Quiero que me la entregue: .....

A la izquierda, desde el suelo Bilibio corta una maniobra en ataque de Romagnoli.

Abajo, el "Cabezón" Ruggeri tratando de hacerse entender por sus dirigidos.

EL CABEZON, FELIZ POR PARTIDA DOBLE

"Estoy muy feliz de estar en San Lorenzo". Con esta frase, Oscar Ruggeri describió su estado de ánimo después de la victoria de su equipo sobre Los Andes, y ante el repetido interrogante sobre su continuidad como director técnico del "ciclón". Por lo tanto, anoche el "Cabezón" gozó por partida doble.

También se refirió al partido, expresando: "En un partido cerrado, se dieron pocas oportunidades de gol, pero por suerte Ameli, en gran jugada, pudo definir a nuestro favor. Un resultado importante porque no hay que desmerecer lo hecho por Los Andes, que nos dificultó la llegada hasta esa jugada donde pudimos quebrar el cero y conseguir los 3 puntos cuando faltaban nada más que 5 minutos". También estaba muy feliz Jorge Quinteros, participante de la jugada previa en el gol de Ameli, cuyo enfoque estuvo dirigido principalmente al aspecto matemático al exponer que "el resultado es muy importante por los 3 puntos y el ánimo del plantel, pues tuvimos una semana difícil después que Talleres nos empatara sobre la hora en nuestra cancha un partido que debimos haber ganado".

Luego el exjugador de Argentinos manifestó: "Sabíamos que Los Andes iba a ser un equipo muy difícil; ellos necesitan sacar puntos y por lo tanto marcan muy bien. Por eso el encuentro se hizo trabado y nos costó bastante desprendernos de las marcas". Para finalizar, el "Polo" Quinteros dijo que todo lo que viene tienen que ganarlo, aunque reconoció que si los de arriba no afloja, no va a ser nada fácil quedarse con el título.

LOS ANDES 0

Muñoz; Plaza, Nasta, Bilibio y Troyansky; Germán Noce, Netto, Arce y Víctor López; Desagastizábal (27m ST Monje) y Marzo (20m ST Ferrer); . DT: Miguel Angel Russo.

SAN LORENZO 1

Saja; Ameli, Tuzzio y Portocarrero; Paredes (32m ST Adrián González), Michelini, Morel Rodríguez (ST Romagnoli), Erviti y Franco; Romeo y Quinteros (42m ST Rivarola). DT: Oscar Ruggeri.

Gol: 0-1, 40m ST Ameli (SL); falla del arquero que aprovechó Quinteros para bajar el balón al autor del gol, que con el arco vacío concretó sin problemas.
Tarjetas Amarillas: Nasta, Netto y López (LA).
Control antidoping: Arce y Netto (LA); Erviti y Romeo (SL).
Arbitro: Gabriel Brazenas (Bien); no tuvo inconvenientes en un encuentro que los jugadores ayudaran para que realice su trabajo.
Estadio: Lanús.
Recaudación: $29.365.-
EL SOBRESALIENTE: Horacio Ameli (SL) No sólo anotó el único gol del encuentro, sino que se fue varias veces al ataque llevando peligro, y en la marca cumplió muy bien su función.

SIGUE HACIENDO EL "COCO"

un equi-
or evitar
e atacar

ensó que
eño de la
gunas de
ibrar; de
sí, tuvo

un gol de Ameli a o 5 Minutos del , Sigue Soñando Alcanzar a Boca

sacó un
uñoz en
eció que
seguida
ndes ni
nuó con
el terre-
s y olvi-

ón muy
llegadas
de ella
se aso-
fue Ro-
bote de

os equi-
era el lo-
a victo-
bre los

treinta y cinco minutos de juego Los Andes mostró que estaba en la cancha no sólo para defender, sino también para inquietar al arquero rival. En ese minuto Netto sacó el disparo de larga distancia, y la pelota salió cerca de un ángulo.

A partir de ahí pareció animarse el encuentro, por lo menos hubo algunas otras llegadas de peligro, como ser un cabezazo de Marzo que salió afuera, o un remate de Morel Rodríguez desviado.

En los últimos cinco minutos de esta primera parte estuvo lo mejor, porque los dos se acordaron que la mejor solución como para quedarse con la victoria era atacar. Entonces llegó un cabezazo de Franco que también salió afuera, y lo mejor del local fue también un cabezazo de Troyansky que Morel Rodríguez salvó.

El ingreso de Leandro Romagnoli, al comenzar la segunda etapa, le cambió levemente "la cara" a su equipo y terminó significando la clave, después de un primer tiempo malo.

San Lorenzo, con sus jugadores desparramados en el campo y sin un patrón de juego, buscó y ello fue suficiente para crearle peligro a un rival que le regaló el campo y la pelota con un esquema avaro.

A los pocos instantes de esta parte, Romeo recibió de Erviti y dentro del área saco el cabezazo que fue a las manos de Muñoz.

Volvió a llegar San Lorenzo y esta vez Michelini, después de eludir a dos rivales, remata mal y la pelota sale cerca del arco.

Romagnoli le envió un preciso pase a Franco pero éste desde inmejorable posición remató afuera.

A todo esto, mientras Los Andes continuaba con su postura de no atacar y sólo defender, San Lorenzo intentaba llegar al gol. Y sobre los treinta y cinco minutos Ameli habilitó a Franco, y éste luego de burlar una marca, volvió a rematar afuera.

En el minuto cuarenta llegó el gol para quien lo buscó más, y por lo tanto lo mereció; Ameli logró la única conquista de la noche.

Los "Santos" se quedaron con todo, ante un Los Andes que se tiene que dar cuenta que lo único que le queda al equipo es salir a ganar todos los encuentros y ante cualquier rival, si no quiere volver a jugar los sábados.

ede Volver a Racing

recién volverá a la actividad en 2001 de-
o a la inactividad que desde hace tiem-
tiene por una distensión del nervio ciá-
.

MARTINO, INTERNADO

Mal momento está pasando el "Negro"
aldo Martino, una de las glorias de San Lorenzo, permanente integrante de las selecciones nacionales en la década del 40. Anoche, poco después de las 20 quien fuera un extraordinario interior izquierdo, integrante del "ciclón" campeón en 1946, debió ser internado de urgencia en el Sanatorio Antártida, en pleno centro del barrio porteño de Caballito.

Desagastizábal salta y saca el remate, dejando atrás a Pablo Michelini. Al final triunfó el Ciclón.

A la izquierda, desde el suelo Bilibio corta una maniobra en ataque de Romagnoli.

Abajo, el "Cabezón" Ruggeri tratando de hacerse entender por sus dirigidos.

EL CABEZON, FELIZ POR PARTIDA DOBLE

"Estoy muy feliz de estar en San Lorenzo". Con esta frase, Oscar Ruggeri describió su estado de ánimo después de la victoria de su equipo sobre Los Andes, y ante el repetido interrogante sobre su continuidad como director técnico del "ciclón". Por lo tanto, anoche el "Cabezón" gozó por partida doble.

También se refirió al partido, expresando: "En un partido cerrado, se dieron pocas oportunidades de gol, pero por suerte Ameli, en gran jugada, pudo definir a nuestro favor. Un resultado importante porque no hay que desmerecer lo hecho por Los Andes, que nos dificultó la llegada hasta esa jugada donde pudimos quebrar el cero y conseguir los 3 puntos cuando faltaban nada más que 5 minutos". También estaba muy feliz Jorge Quinteros, participante de la jugada previa en el gol de Ameli, cuyo enfoque estuvo dirigido principalmente al aspecto matemático al exponer que "el resultado es muy importante por los 3 puntos y el ánimo del plantel, pues tuvimos una semana difícil después que Talleres nos empatara sobre la hora en nuestra cancha un partido que debimos haber ganado".

Luego el ex jugador de Argentinos manifestó: "Sabíamos que Los Andes iba a ser un equipo muy difícil; ellos necesitan sacar puntos y por lo tanto marcan muy bien. Por eso el encuentro se hizo trabado y nos costó bastante desprendernos de las marcas". Para finalizar, el "Polo" Quinteros dijo que todo lo que viene tienen que ganarlo, aunque reconoció que si los de arriba no aflojan, no va a ser nada fácil quedarse con el título.

LOS ANDES 0

Muñoz; Plaza, Nasta, Bilibio y Troyansky; Germán Noce, Netto, Arce y Víctor López; Desagastizábal (27m ST Monje) y Marzo (20m ST Ferrer); . DT: Miguel Angel Russo.

SAN LORENZO 1

Saja; Ameli, Tuzzio y Portocarrero; Paredes (32m ST Adrián González), Michelini, Morel Rodríguez (ST Romagnoli), Erviti y Franco; Romeo y Quinteros (42m ST Rivarola). DT: Oscar Ruggeri.

Gol: 0-1, 40m ST Ameli (SL); falla del arquero que aprovechó Quinteros para bajar el balón al autor del gol, que con el arco vacío concretó sin problemas.
Tarjetas Amarillas: Nasta, Netto y López (LA).
Control antidoping: Arce y Netto (LA); Erviti y Romeo (SL).
Arbitro: Gabriel Brazenas (Bien); no tuvo inconvenientes en un encuentro que los jugadores ayudaran para que realice su trabajo.
Estadio: Lanús.
Recaudación: $ 29.365.-
EL SOBRESALIENTE: Horacio Ameli (SL) No sólo anotó el único gol del encuentro, sino que se fue varias veces al ataque llevando peligro, y en la marca cumplió muy bien su función.

CON GRONDONA MEDIANDO, MIELE SE REUNIRA CON LA OPOSICION

En San Lorenzo la dirigencia continua luchando en favor del gerenciamiento. En la ultima reunión de Comisión Directiva se resolvió informar a la oposición, que en los próximos días se llevará a cabo en la Asociación del Futbol Argentino, con Julio Grondona incluido, una reunión en donde el titular de la casa, oficiará de mediador. Por lo tanto, oficialistas y opositores discutirán sobre el tema, aunque por lo que se pudo saber, mientras los que manejan el club están a favor, la otra parte no quiere saber nada.

La negociación con la empresa privada "ISL" están avanzadas, aunque se saben que los opositores no quieren saber nada y piensan rechazar la a "asociación de imágenes". El hecho de que la mencionada charla se realice en la AFA, y sea Grondona quien haga de mediador, los opositores igualmente no están de acuerdo. De cualquier manera, la comisión que se entrevistará con Julio Grondona estará integrada con tres miembros de la mayoría y otro tanto de la minoría. Por un lado, los de la mayoría darán a conocer los beneficios que este gerenciamiento le aportarán al club, mientras que la oposición presentará las objeciones que justifican su rechazo al contrato que ya les fue presentado para que lo estudiaran. Una de ellas es demostrar que los contratos realizados por empresas privadas no le traen ningún beneficio al club. Alberto Barilari, Horacio Lotito y Jorge Aldrey son los integrantes de la minoría que irán a la Casa del Futbol.

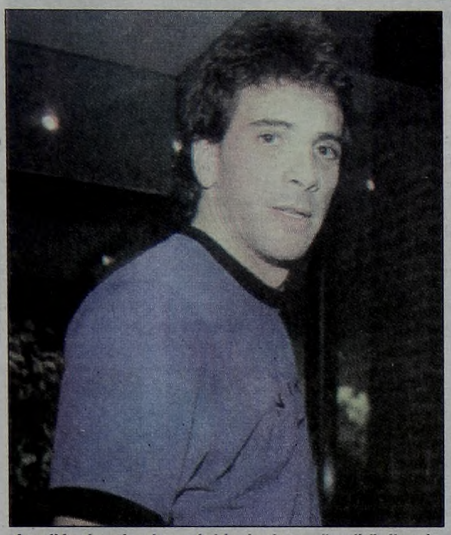

Ameli fue hostigado por la hinchada tras "pedir" silencio.

Ameli Pidió Silencio y lo "Crucificaron"

El defensor de San Lorenzo, Horacio Ameli, quien convirtió el gol de su equipo en la victoria sobre Los Andes por 1-0, hizo un gesto tapando su boca pidiendo silencio, y señalando a su tribuna. Eso hizo que la parcialidad "Azulgrana" descargara su furia ante el capitán del equipo y lo insultara de arriba a abajo. Por supuesto que en los camarines, la obligación era preguntarle por la reacción de la gente, pero fue evidente que el "Coco" solo quería hablar del triunfo "Santo y de su gol".

"Costó pero sirve, el resultado fue justo porque dominamos casi todo el partido", dijo el Ameli.

"Conseguimos el triunfo que era lo más lógico y lo único que le importaba a San Lorenzo. Dominamos todo el partido, aunque no lucimos porque el rival se defendió mucho", opinó el ex zaguero de Colón de Santa Fe y Rayo Vallecano de España. "Después, el defensor afirmó: "No estamos afuera; de los últimos 12 puntos sacamos 10, y esta victoria nos sirve para afianzarnos".

Hinchas del Ciclón Descargaron su Bronca Contra el Marcador Central Cuando les "Tapó" la Boca Tras Convertir el Unico gol

Por último, Ameli se refirió a la conversión de su segundo gol en campeonatos oficiales: "Estoy muy feliz. Lo busqué todo el partido y sobre el final lo conseguí".

● **ESTADIO:** Se reanudaron los trabajos en el estadio de Los Andes. Por el momento, están haciendo el campo de juego totalmente nuevo y dentro de unos días comenzarán las obras de las cabinas destinadas a los periodistas.

En lo que respecta a la camiseta, anoche ante San Lorenzo volvieron a lucir las famosas "Mil rayitas". Esta nueva indumentaria esta lejos de la tradicional del equipo de Lomas de Zamora. El modernismo lleva a que los diseñadores, les agreguen alguna novedad. En este caso, los costados, debajo de los brazos tienen en forma vertical una franja roja que hace juego con una que lleva el pantaloncito.

PINTADO Y DAVICCE DISCUTEN POR DIFERENCIAS DE TODO TIPO

El presidente de River Plate, David Pintado, y el vicepresidente primero, Alfredo Davicce, tuvieron una fuerte discusión en la sede del club a raíz de diferencias políticas y de conducción.

Como saldo de esta discusión, Pintado dejó entrever la posibilidad de no presentarse a las elecciones que se llevarán a cabo el próximo año en la entidad de Núñez. Cabe destacar que tanto Pintado como Davicce integran -junto al vocal Mario Israel- el consejo de fútbol profesional y, además, son los dirigentes de mayor peso de la institución "Millonaria".

Asimismo, Pintado y Davicce se vienen contradiciendo diariamente y uno de los ejemplos fue lo que declararon tras la reunión que mantuvieron ambos dirigentes con los jugadores Roberto Trotta, Hernán Díaz y Eduardo Berizzo el pasado martes.

Mientras Davicce señaló que en la reunión sólo se le pagó a los jugadores el premio de los 610.000 dólares por pasar a la siguiente fase de la Copa Mercosur, Pintado señaló que además de haberle abonado a los futbolistas se habló de la cifra que se le adeuda y les pidió 90 días para arreglar la situación.

Respecto de esta cuestión, los dirigentes afirman que la deuda es de solamente 8 millones, mientras que el balance que se aprobó la semana pasada indica que supera los 20 millones.

Donde hubo coincidencia entre los máximos dirigentes de River fue cuando se refirieron al procesamiento y embargo que sufrió el defensor Roberto Trotta por lesiones "Leves dolosas". Tanto Pintado como Davicce calificaron la decisión judicial como "lamentable".

Por último, Davicce e Israel visitaron la concentración del plantel de Núñez, al tiempo que Pintado no estuvo en el club ya que atendió a sus pacientes en su consultorio particular de otorrinolaringología.

● **POSTERGADO**

El partido entre River Plate y Vasco da Gama de Brasil, en principio programado para el miércoles 22 de noviembre, fue postergado para el jueves 23, informó la Confederación Sudamericana de Fútbol.

El encuentro, correspondiente a una de las Semifinales de la Copa Mercosur, se jugará en el estadio "Monumental" a partir de las 21. La revancha será el miércoles 29 en Río de Janeiro, partido que comenzará a las 20.40.

El partido de ida de la otra Semifinal, que protagonizarán Palmeiras y Atlético Mineiro de Brasil, se jugará el miércoles 22 (20.40), y el desquite el 29 (20.40).

Juez Colombiano Dijo no Tener "Presión por sus Compatriotas"

El colombiano Oscar Ruiz, juez de la final Intercontinental entre Boca-Real Madrid, a jugarse el 28 del corriente en Tokio, dijo no tener presión por sus compatriotas que juegan en el conjunto argentino ni por Vicente del Bosque, entrenador del equipo español.

Del Bosque, en su momento, había señalado "no quiero dudar de Ruiz, pero me parece que es demasiada coincidencia que haya tantos colombianos en la final del mundo".

El arbitro al respecto afirmó "no me siento condicionado por eso. Yo -agregó- voy a aplicar justicia. No miro la nacionalidad, sino que son jugadores, todos iguales".

Además remarcó que es "un honor" dirigir la final y que existe más presión en Colombia.

● **CARAVANA**

Una caravana de cientos de hinchas, portando una bandera gigante, acompañará el lunes desde la Bombonera al micro que llevará a Ezeiza al plantel de Boca Juniors que viajará ese día a Tokio para jugar la final de la Copa Intercontinental ante el Real Madrid, el próximo 28 del corriente.

● **MARCHA**

La marcha de simpatizantes se iniciará a las 15.30, desde el estadio. Después la caravana se dirigirá por el Almirante Brown, luego tomará Paseo Colón hasta Cerrito.

Allí los hinchas, y el ómnibus que llevará a los jugadores y cuerpo técnico hacia la terminal aérea, continuará por Avenida de Mayo pasando por la Plaza de los Dos Congresos, hasta avenida Jujuy. En ese lugar, la caravana subirá a la autopista 25 de Mayo y luego tomará la avenida Ricchieri hasta el aeropuerto Ministro Pistarini.

Para Barrionuevo la Situación del Fútbol Nacional es "Grave"

El presidente de Chacarita Juniors dijo que la situación del fútbol argentino es "grave" y que River Plate "salió esta semana a pedir préstamos a banqueros con la garantía de los pases de jugadores". "Ya lo dije; la situación del fútbol es grave. Se impone una reorganización. No puede ser que una institución como River esté teniendo un déficit de un millón de dólares mensuales...", señaló.

Barrionuevo aseguró conocer que "esta semana River salió a buscar dinero en el mercado debido a su difícil situación financiera; hubo entrevistas con banqueros para conseguir préstamos con la garantía del pase de algunos jugadores...". Respecto de una reorganización del fútbol argentino, Barrionuevo señaló: "Cuando yo salí a realizar estas manifestaciones se habló de algo personal con Grondona (Julio, titular de AFA) pero el tiempo me está demostrando que no es así...". "Estamos viviendo en el país un momento de grandes necesidades económicas y el fútbol no es una isla. Los dirigentes parecen no entender la gravedad de la situación que yo vengo planteando. Se impone un cambio con auditorías a los clubes y una reorganización de los presupuestos, sin gastar más de lo que ingresa...", opinó el gremialista de los gastronómicos. Barrionuevo también confirmó: "A fin de año me voy de la presidencia de Chacarita pero quiero que Osvaldo 'Chiche' Sosa y su cuerpo técnico tengan una continuidad en el club...".

"El equipo cambió y le está dando satisfacciones a la hinchada por eso quiero que sigan junto a los actuales jugadores..." consideró el dirigente. El presidente de Chacarita reiteró su voluntad de alejarse de la conducción del club, "aunque no en forma definitiva" para dedicarse a la política, como candidato a senador por su provincia natal, Catamarca.

SOCIO DEL GLOBO ACUSO A LA DIRIGENCIA Y AL EX GERENTE

Jorge Alejandro Salevsky, socio de Huracán (Activo Nº 1319), presentó ayer en la Cámara Nacional de Apelaciones en lo Criminal y Correccional una denuncia contra la dirigencia del "globo" y en especial contra el directivo Jorge Batet, integrante de la sub comisión de Fútbol y Apoderado del club y ex gerente de la institución. En la copia del original que se presentó ante la Justicia, Salevsky dejó de manifiesto que la misma es como consecuencia de que "los integrantes de la comisión directiva y funcionario del club resultan ser responsables en la comisión de los delitos que pudiera comprobarse, como consecuencia de los siguientes actos y todos ellos en perjuicio del club Atlético Huracán...".

En su denuncia, Salevsky específica cuáles fueron las irregularidades: "En el caso de Montenegro, el club comprador abonó 7.800.000 y a Huracán ingresaron 4.600.000; por Calandria se pagaron 3.000.000 e ingresaron al club 1.500.000; por Peralta, la institución que lo adquirió pagó 4.000.000 y a Huracán le quedó 1.000.000 ; y por Casas, se abonaron 7.200.000 y quedaron 3.800.000". "En todos los casos, los precios abonados por los clubes compradores de los Derechos mencionados han sido sensiblemente superiores a los que han sido denunciados por las autoridades y/o funcionarios de Huracán en especial Jorge Batet, hecho que resulta por demás llamativo, por existir diferencias de hasta un cien por ciento en alguno de los casos".

VILLANI: "SI NO LO VEO NO LO CREO"

Batistuta, cada vez más lejos del partido con Chile.

Con laringitis y fiebre, Gabriel Batistuta le agregó un nuevo problema a Bielsa. El médico de la Roma, Mario Brozzi, aseguró que el goleador "no está en condiciones de viajar", mientras que el doctor Donato Villani se dirigió a Italia para constatar el estado de salud de "Bati".

El informe médico de la Roma precisa que "ya durante el partido de Copa UEFA, disputado el jueves ante el Boavista, Batistuta jugó con un estado febril considerable y síntomas de laringitis".

De todos modos, las fuertes declaraciones del técnico de la Roma, Fabio Capello, contra Marcelo Bielsa, por no haber permitido que tanto Walter Samuel como Batistuta jueguen este fin de semana para su equipo antes de viajar a la Argentina, generaron rápidas suspicacias en nuestro país.

¿No será una venganza engendrada en Roma?, se preguntaron algunos. Por eso Villani viajó a Roma con el objeto de interiorizarse fehacientemente de lo que ocurre con Batistuta.

"Villani verá a Batistuta y, según como esté el jugador, comunicará al técnico Marcelo Bielsa si es conveniente o no que viaje a Buenos Aires", señaló una fuente cercana al cuerpo técnico argentino. Las chances de que el delantero esté presente disminuyeron con el correr de las horas, porque por la tarde, el jefe del cuerpo médico de la Roma, Ernesto Alicicco, expresó que "Batistuta tiene un fuerte cuadro gripal que lo mantiene en la cama y en estas condiciones no podrá viajar a la Argentina para el partido ante Chile".

El Médico Argentino Está en Italia Para Constatar "in Situ" el Grado de Enfermedad de Bati

Por su parte, el periodista Bruno Bartolozzi, de la "Gazzetta Dello Sport", generó algunas dudas al afirmar que Batistuta se tomó varias veces la pierna derecha, en la que aún siente molestias de la tendinitis que lo afecta desde hace un tiempo, en el partido del jueves pasado. "Gabriel sintió molestias en la pierna y después del partido uno de los médicos del club, Mario Brozzi, informó que está con gripe, algo que no debe llamar la atención porque en Roma hace mucho frío y existen varios casos similares", comentó Bartolozzi.

Lo concreto es que "Bati" debería presentarse en el predio que la AFA posee en Ezeiza este fin de semana, algo que de no suceder le creará un nuevo problema a Bielsa, quien tampoco podrá contar, para enfrentar a los chilenos, con otros cuatro jugadores. De este modo, a la enfermedad de Batistuta se agregan las bajas de los lesionados Claudio López, Marcelo Gallardo (ver aparte) y Javier Zanetti, más el suspendido Diego Simeone.

Entre tantas especulaciones de ambos lados, lo cierto es que hoy se definirá la presencia del máximo artillero de la Selección albiceleste en el compromiso ante Chile. Con demasiadas dudas y suspicacias, el médico del plantel, Donato Villani, tendrá la última palabra cuando compruebe en Italia el estado de salud de "Bati". Sólo en ese momento se podrá saber si los argentinos se quedarán con las ganas de ver en acción al gran goleador...

VISITANTES "ILUSTRES" EN EL ESTADIO GRANATE

Walter Samuel y "Kily" González estuvieron anoche en la cancha de Lanús, donde Los Andes enfrentó a San Lorenzo.

El zaguero central de la Roma aseguró que "vine a ver a Cristian Muñoz", con quien fue compañero en Boca y en varias selecciones juveniles. Fiel a su apodo de "mudo" fueron vanos los intentos de algunos representantes de medio de prensa para obtener la opinión de Samuel sobre el cotejo entre Chile y Argentina, por las eliminatorias para el mundial 2002.

Tampoco nada dijo, Cristian González que al volante de su coche y con Samuel de acompañante, partió hacia el predio de la AFA al término del partido donde se impuso el equipo azulgrana.

Gallardo, Contrariado, Piensa Sólo en México

Contrariado porque la lesión lo dejó al margen del partido con Chile, Marcelo Gallardo afirmó que el tiempo de recuperación le demandará unos diez días. De esa manera, el "Muñeco" aseguró que no tendrá problemas en jugar el amistoso frente a México, en diciembre, si es que el técnico lo convoca.

"En el último partido ante el Rangers de Escocia por la Liga de Campeones ya venía con algunos problemas en el aductor y me volví a resentir, por lo que no sólo no puedo viajar al país sino que tampoco pude integrar la delegación del Mónaco que jugará por la Liga Francesa", comentó el volante, en declaraciones a una emisora de radio de esta Capital.

En tanto, según la palabra oficial que partió del cuerpo técnico de la Selección, Gallardo fue desafectado del plantel "en virtud de la decisión del cuerpo médico del Mónaco, que, ante la lesión que padece (contractura en el muslo de la pierna derecha), le ordenó reposo y tratamiento kinésico".

Marcelo Bielsa esperaba que Gallardo viajara a Buenos Aires este fin de semana y se sumara a la delegación que se entrena en el predio que la AFA posee en Ezeiza, después de que una resonancia magnética comprobó que el jugador no sufre una rotura fibrilar. Sin embargo, fue el propio "Muñeco" el encargado de explicar su baja para el compromiso por eliminatorias sudamericanas.

"El Mónaco mandó un comunicado a la AFA que indica que no me permiten viajar porque suponen que es casi imposible que llegue en condiciones para el partido", dijo Gallardo telefónicamente desde Francia. "No es que el Mónaco me niegue la posibilidad de estar en la Selección, si no que realmente tengo una lesión que me impide jugar al ciento por ciento", agregó, para luego asegurar que está "con mucha bronca" por quedarse fuera del cotejo ante los chilenos.

Ahora, el "Muñeco" espera que Bielsa lo convoque para el encuentro con el seleccionado mexicano. Y seguramente, el miércoles próximo estará pendiente de lo que suceda en Chile, cuando el seleccionado local enfrente al argentino por la primera fecha de la segunda ronda de las eliminatorias para la Copa del Mundo 2002.

Samuel, en la concentración argentina de Ezeiza.

Valencia Quiere que no lo Parta un Rayo

Mañana se completará la décima fecha de la Liga de Fútbol de España con interesantes encuentros en donde el puntero Valencia (19 unidades) tendrá a un duro rival al enfrentar al Rayo Vallecano (15).

A medida que se va desarrollando este importante torneo, las expectativas son cada vez mas grandes porque son varios los equipos que luchan por llegar a los primeros puestos.

El primero de la tabla, el valencia, que viene de perder ante el español de Barcelona por 1 a 0, recibirá a un empinado Rayo Vallecano que viene de ganar de local ante el Valladolid.

Por su parte el Alavés (17), que viene de ganar por goleada, irá a visitar al Valladolid (9) que no se muestra como un difícil rival. Barcelona (16) está haciendo buena letra, y luego de su triunfo como visitante a Las Palmas, intentará de quedarse con los 3 puntos ante el Villarreal (12).

El Real Madrid (14) buscará borrar la pésima imagen que dio en su última presentación, al caer ante el Numancia por 3 a 1. Mañana enfrentará a Las Palmas (11) y no le será nada fácil doblegarlo. El Celta (16) irá de visita al estadio del Bilbao (9), los primeros vienen de vencer por la mínima diferencia al Málaga, mientras que el Atlético, de visitante le empató al Osasuna.

El Mallorca (14) venció en su última presentación como visitante a la Real Sociedad, y espera a un bravo oponente, más considerando que el rival de mañana, el Numancia (11), venció en su última presentación al Real.

Málaga (11) y el Español (11) tienen intensiones de desprenderse, y por lo tanto irán por la victoria.

Oviedo (11) y Real Sociedad (8) necesitan de una victoria y saldrán a buscarla desde el inicio, y finalmente, Racing (8) y Osasuna (7), quienes navegan en el fondo, buscarán salir de esa incomoda posición.

CHILE "RESPIRA" POR LOS AUSENTES

SANTIAGO, Chile, 11.- La prensa chilena da por seguro que Batistuta no podrá jugar el miércoles, por las Eliminatorias, y coincide en señalar que "es la gran baja de Argentina".

El diario "La Segunda" señaló que la falta del goleador argentino "se suma a las de Simeone (suspendido), Zanetti y López (lesionados) y a la de Gallardo...".

Los comentaristas deportivos de "Radio Cooperativa" recordaron que Batistuta marcó seis goles en los últimos encuentros jugados ante la selección chilena. Según el diario "El Mercurio", el equipo que alineará Acosta "no depende sólo de los médicos".

La Selección chilena realizará hoy su primer entrenamiento de fútbol, de cara al partido del miércoles en el "Estadio Nacional" ante Argentina por las Eliminatorias. El plantel, que se completará el lunes con la llegada del delantero Marcelo Salas (Lazio), está concentrado en el balneario de Puerto Velero, 400 kilómetros al norte de Santiago, donde se espera llegue hoy el capitán Iván Zamorano (Inter) para despejar las dudas sobre su condición física. Si Zamorano no puede jugar ante Argentina debido a una contractura muscular, Acosta incluirá a Reinaldo Navia -segundo goleador chileno en los Juegos de Sydney, donde la Selección olímpica ganó la medalla de bronce- para formar la dupla ofensiva con Salas. Navia dijo estar listo para reemplazar a Zamora.

El plantel pudo sumar ayer 14 jugadores luego del arribo de David Pizarro, desde Italia, y de Claudio Maldonado, desde San Pablo. No llegó, en cambio, Jorge Vargas (Reggina), quien era esperado el jueves, mientras que se aguardaba a Fabián Estay y a Claudio Núñez.

Técnico del Parma se Salvó de Milagro

VERONA, Italia, 11.- El técnico del Parma, Alberto Malesani, sufrió un accidente automovilístico en una carretera cerca de Verona y salvó su vida milagrosamente.

Malesani se dirigía hacia Módena al volante de su automóvil y como consecuencia del accidente resultó con varias fracturas que motivaron su internación en un centro de salud local, aunque está fuera de peligro.

Parma, equipo donde militan los argentinos Matías Almeyda y Roberto Sensini, ambos integrantes del seleccionado nacional, tiene que jugar mañana en su estadio con el encumbrado Udinese, líder del torneo, por la sexta jornada del campeonato italiano de fútbol.

Allegados al cuerpo técnico del Parma aseguraron que el accidente de Malesani fue violento y que las consecuencias pudieron haber sido gravísimas.

● **COMPLETAN MAÑANA:** Mañana se completará la sexta fecha del campeonato con los siguientes partidos: Bari-Milan, Bolonia-Fiorentina, Inter-Lecce, Perugia-Napoli, Roma-Reggina, Vicenza-Verona y Parma-Udinese.

En el "Olímpico", la Roma tiene buenas chances de superar a Reggina.

El conjunto capitalino, que no podrá contar con Batistuta, viene de ganarle al Brescia por 4 a 2, mientras que su adversario cayó ante Juventus, el último domingo.

Por su parte, Bari recibirá al Milan tratando de salir de las últimas posiciones.

El Lobo Quiere Comerse a Vélez

En el encuentro a priori más complicado de los que le quedan, Gimnasia enfrentará como visitante a Vélez cerrando la decimocuarta fecha del Apertura. A partir de las 20.10 comenzará a rodar el balón en Liniers, donde la mayor presión recaerá sobre Gimnasia, obligado a ganar o ganar para seguir aferrado a la ilusión del campeonato.

Para Seguir Aferrado a la Ilusión de ser Campeón Tiene que Imponerse al Equipo de Tabárez

El compromiso no aparece para nada sencillo para el conjunto de Carlos Griguol. Es que Vélez ha experimentado una mejoría futbolística desde la asunción de Oscar Tabárez, siendo la sufrida en la Bombonera ante el puntero Boca la única derrota en el plano local con el "Maestro" uruguayo de entrenador. El dueño de casa ya no cuenta con el notable José Luis Chilavert y ahora la misión de cuidar la valla, aunque no de perforar la contraria, es de Bernardo Leyenda.

A pesar de la importante baja, Vélez mantiene un juego dinámico al que le adosó contundencia a partir de la inserción en el ataque del colombiano Jairo Castillo.

Si bien se encuentra lejos del líder, el "Fortín" tiene un motivo para pensar en la victoria: todos los puntos que sume de aquí al final serán vitales y pueden llegar a tener incidencia a la hora de buscar algún clasificado a los torneos continentales.

Como quedó dicho, Gimnasia tendrá la obligación de ganar. Su expectante posición a 4 puntos de Boca -con un partido menos- lo obliga a no ceder unidades. Porque si el pasado domingo el "lobo" hubiera sostenido la ventaja ante River, en estos momentos se encontraría a sólo 2 puntos y con chances de convertirse en el nuevo líder cuando se ponga al día.

De todas maneras, en media La Plata hay quienes se atreven a afirmar que de ganar los partidos que le restan, el equipo de Griguol podrá darse el gusto que no se dio, por poco, en tres ocasiones en la década pasada. Es que especulan con el fixture complicado que le queda a Boca y no dejan de pensar que el próximo viaje del puntero a Japón para jugar la Intercontinental con el Real Madrid, lo terminará perjudicando. Pero más allá de eso, Gimnasia deberá triunfar en sus partidos. Y esta noche lo espera uno realmente bravo, ya que Vélez levantó notablemente su nivel desde que lo dirige Oscar Tabárez.

VELEZ	GIMNASIA
Leyenda; Crosa, Méndez y Eduardo Domínguez; Morigi, Buján, Falcón y Federico Domínguez; Castillo, Obolo y Müller. DT: Oscar Tábarez.	*Noce; Sanguinetti, Cufré, Pereyra y Adinolfi; Cavallo, Marcelo Gómez, Dueña y Messera; Enría y Sava. DT: Carlos Griguol.*

Arbitro: Horacio Elizondo.
Cancha: Vélez.
Hora de comienzo: 20.10.

TIMOTEO DE ACUERDO CON LA INCENTIVACION

Cada vez que un torneo ingresa a su recta final, empieza a tallar la palabra incentivación. El Apertura jugó 14 fechas y son pocos los aspirantes al título. Por eso las preguntas más escuchadas en estos momentos tienen que ver con la fuerza que terceros harán en los distintos compromisos.

Cuando escuchan el vocablo incentivación, la mayoría de los protagonistas escapan del tema. Son pocos los que lo aceptan. Entre éstos se alinea Carlos Timoteo Griguol, quien cree en el asunto aunque trata de proteger de la cuestión al jugador de fútbol.

Es así que cuando se le consulta sobre su parecer de la incentivación, el entrenador de Gimnasia La Plata afirma que "en todo lugar del mundo eso sucede, pero la incentivación corre por cuenta de los mismos dirigentes. En cambio los jugadores sólo escuchan las cosas".

Después de reconocer que más allá de que no sea legal en el país, "la incentivación existe", Griguol no vio con malos ojos que los dirigentes del club platense "hagan una vaquita" para estimular a algún adversario de Boca. "Eso lo tiene que hacer el club y yo no lo vería mal, porque por detrás de nosotros vale todo y juegan de todas formas" apuntó Timoteo.

Asimismo el técnico del "lobo" asumió que los rivales de su equipo puedan estar incentivados. Al respecto dijo que "en una de esas alguien está pagando para que a nosotros no nos vaya bien. En este país no hay nada que te pueda sorprender. Yo no veo mal la incentivación. Porque no te van a pagar para que vayas para atrás sino para que ganes. Esa es la cuestión".

"Japón le Puede Pesar a Boca"

El volante Marcelo Gómez aclaró que a Boca lo puede perjudicar el viajar a Japón para jugar la Intercontinental ante el Real Madrid.

"Ellos -por Boca- se pueden caer. Están pasando horas muy complicadas. Porque tienen por delante la final con el Real, pero antes deben jugar contra rivales muy bravos en nuestro campeonato. Además, seguramente será difícil la vuelta de Tokio, porque el viaje es agotador y las consecuencias se sufren en los 2 ó 3 partidos posteriores".

"Yo sé -agregó- que (Carlos) Bianchi es muy inteligente y que trabajará sobre estas cuestiones. Ya lo hizo cuando estábamos en Vélez y ahora tiene la ventaja de que Boca cuenta con un plantel más numeroso. Pero igual, el viaje los va a complicar".

Al ser consultado sobre si la cercanía del partido ante el Real puede estar condicionando a Boca, el jugador cuyo pase pertenece a River, manifestó "no creo. No es para tanto. por ahí pueden pensar o especular mucho en los momentos previos a cada partido, pero cuando entras a la cancha el mismo juego te lleva a no guardarte nada".

Vuelve el más grande. Diego va a estar con Valencia.

POR UN AMIGO, VUELVE EL DIEGO EN CORDOBA

CORDOBA, 11.- Mañana será un gran día en esta provincia; Diego Maradona volverá a pisar una cancha de fútbol, la del Estadio Olímpico, para jugar en el encuentro que servirá para homenajear a otro grande del fútbol argentino: Daniel Valencia. Se disputará un partido entre ex figuras del futbol argentino, quienes utilizaran la camiseta nacional, y Talleres de esta provincia. Según dijeron los organizadores, Maradona vestirá ambas camisetas, jugando algunos minutos para los dos equipos.

Este partido es a beneficio de la Fundación Daniel Valencia, y todo lo recaudado, ira para los niños carenciados de Córdoba y Jujuy. El mismo dará comienzo a las 18 horas.

La Fundación Daniel Valencia será la encargada de distribuir todo lo recaudado y los niños carenciados de esta provincia y los de Jujuy serán los beneficiados.

Son varias las figuras que estarán sobre el césped del Olímpico. Estarán ademas de Diego y de la "Rana", ex figuras de la Selección argentina que jugaron entre los años '70 y '80, y enfrente tendrán a los cordobeses de Talleres que brillaran también en las mismas décadas.

La nómina es muy amplia, y se destacan las figuras de Sergio Goycochea, Leopoldo Jacinto Luque, Julio Olarticoechea, Alberto Tarantini, Jorge Burruchaga, Héctor Enrique, Julio Barbas, Ricardo Giusti, Daniel Bertoni, Humberto Bravo, Víctor Ocaño y Luis Galván. A estos los acompañarán algunos jugadores en actividad.

Pero ademas de los nombrados, fueron muchos otros los que prometieron asistir al encuentro homenaje, cuyo valor de las entradas oscila entre 5 y 12 pesos. Por ejemplo quedaron en ir, aunque no prometieron jugar muchos de ellos, Héctor Baley, Pablo Comelles, Daniel Willington, Héctor Bocanelli, Mario Bevilacqua, Antonio Alderete, Mario Ballarino, el actual entrenador de Talleres, Juan José López, Emilio Nicolás Commisso, Daniel Albornós, Diego Garay, Víctor Binello, Eduardo Astudillo y Carlos Bustos, entre otros.

Está programado que las dos principales figuras, Diego Maradona y Daniel Valencia jueguen un rato con la camiseta que lucieran en la selección Argentina y Talleres. Por lo tanto para los fanáticos de la "T", ver en acción al más grande de toda la historia futbolística con su camiseta, será sin lugar a dudas algo inolvidable. Por eso es que la expectativa es muy grande.

Este Instituto Enseña a ser Firme Puntero

CORDOBA, 11.- Aunque no desplegó una buena labor, Instituto logró su séptima victoria consecutiva, al superar como local a Atlético Tucumán por dos a cero, y se afirmó en el liderazgo de la Zona Interior del Torneo de la Primera "B" Nacional, tras proseguir la 16ª fecha.

Los goles del equipo cordobés fueron convertidos en el segundo tiempo por Mauro Amato, a los 7 minutos, y Leonardo Moyano, a los 45'.

Con este nuevo triunfo, Instituto alcanzó los 33 puntos, mientras que Atlético se quedó con 19 unidades. Los visitantes se mostraron más ambiciosos desde el comienzo, pero carecieron de precisión en el momento de convertir, al punto de que desperdiciaron un par de situaciones claras en los primeros minutos del partido.

Un remate de Miguel Barreto que Cristian Smigiel despejó casi sobre la línea de gol, fue una de las situaciones que generó el equipo tucumano para anotar.

Instituto, por su parte, desplegó un juego lento, sin ideas claras y sólo el goleador Daniel "Miliki" Jiménez, estuvo en su nivel, ya que inquietó permanentemente a la defensa rival aunque no pudo vencer al arquero Oscar Ferro.

En la segunda etapa y pese a no mejorar sus producción futbolística, los cordobeses consiguieron muy pronto la apertura del marcador. Fue a los 7 minutos con un disparo desde larga distancia de Amato.

Después de la conquista el partido se hizo de ida y vuelta, pasando los arcos por situaciones de apremio. Es cierto que Atlético pudo haber alcanzado la igualdad al disponer de una cantidad importante de situaciones pero también es verdad que Instituto se las ingenió y por la vía del contragolpe llegó cuantas veces se lo propuso hasta los dominios de Ferro.

Y sobre el final, el líder mostró su contundencia cuando el defensor Moyano anotó el segundo tanto y aseguró la victoria de Instituto en la lluviosa noche cordobesa.

INSTITUTO	2	0	ATLETICO TUCUMAN
Javier Klimowicz; Moyano, Brusco, Smigiel y Barrionuevo; Felicia, Priotti, Carlos Sánchez y Amato; Antuña y Daniel Jiménez. DT: Gerardo Martino.			*Ferro; Fontana, Dante Pérez, Beltrán y Kalujerovich; Daniel Márquez, Catán, Walter Molina y Saavedra; Barreto y Rami. DT: Carlos Trullet.*

Goles en el segundo tiempo: 7m Amato (I) y 45m Moyano (I).
Cambios: en Instituto: 23m ST Maldonado por Antuña, 39m ST Rimoldi por Sánchez y 44m ST Rodríguez por Amato. En Atlético Tucumán: 28m PT Garat por Saavedra, 13m ST Colluso por Molina y Avalos por Márquez.
Arbitro: Darío Maccarone.
Cancha: Instituto.
Recaudación: $27.900.

EL TALADRO YA DEBE ESTAR SUMANDO TRES PUNTOS

La cúpula del Tribunal de Alzada de la Asociación del Fútbol Argentino ya habría confeccionado y firmado la resolución en la que certifica la anulación de la desafiliación a Banfield y el consecuente descuento de 3 puntos al finalizar el torneo, sentencia que en un primer momento había dictaminado el Tribunal de Disciplina. Por lo tanto, el conjunto sureño continuaría con la misma cantidad de unidades (19 a un punto del líder Arsenal). De esta forma, Banfield volvería a registrar 18 amonestaciones, cantidad que tenía cuando sufrió la desafiliación, y no pagaría la multa económica que le aplicaron. Un alto "pope" del club se hizo presente en el entrenamiento y les habría dicho a los jugadores: "Muchachos, ya está firmada la resolución. En los próximos días se dará a conocer y nos devolverán los 3 puntos". Si los dichos del dirigente se hacen realidad, el rubro disciplinario en el fútbol sufrirá un caso sin precedente. Por otra parte, el plantel de Banfield arregló un premio de 500.000 pesos si sube a primera y 500 pesos por partido ganado si marcha primero o segundo. Desde la tercera posición, cobrará $300 por triunfo.

● **PLATENSE:** Como cobraron la parte de agosto que les debían, los jugadores de Platense decidieron no apelar a la medida de fuerza de "no concentrar" para el partido de mañana contra Arsenal. De todas maneras, a los futbolistas todavía les adeudan los haberes de setiembre y octubre.

TODO EL NACIONAL ES DINAMITA PURA

No sólo por jugarse en domingo, sino también por la calidad de los partidos que presenta, la duodécima fecha de la zona metropolitana de la B Nacional será de primera. El líder Arsenal recibiendo a Platense, Quilmes tratando de reencontrarse con el triunfo frente a El Porvenir, el viejo clásico entre Tigre y Banfield, los deseos de Chicago por lograr ante Estudiantes una victoria que lo consolide en los primeros lugares, Central Córdoba intentando revalidar su condición de revelación en su visita a San Miguel y la necesidad de mejorar compartida por Defensa y All Boys serán los atractivos de una nueva jornada del máximo torneo del futbol del ascenso.

Los números no mienten: Arsenal (20) es un equipo práctico y efectivo. Sólo 8 goles a favor -al cabo de 10 partidos- le alcanzaron para ganar 6 veces, empatar 2 y convertirse en el único puntero del certamen.

Mañana a las 19 (para la televisión), en la cancha de Lanús, el líder enfrentará a un Platense (15) irregular pero que llegará agrandado después de ganar el clásico ante Tigre.

En el vida de Quilmes (18), en cambio, no hay términos medios. De aquel equipo arrasador de las primeras fechas a éste timorato en el que la continuidad de su técnico llegó a estar en duda pasaron nada más que un puñado de semanas. Con el deseo de volver al éxito, el equipo de Rivoira recibirá desde las 16 a El Porvenir (8), uno de los colistas.

Quilmes es favorito, pero con sus altibajos nunca se sabe...

Victoria, por otra parte, será es-

Arsenal Recibe a Platense, Quilmes a El Porvenir y Tigre a los de Banfield

cenario de un viejo duelo sabatino cuyos protagonistas viven presentes totalmente distintos: Tigre (8), el otro ocupante del último lugar de la tabla, recibirá en su estadio a un Banfield (16) que espera una resolución favorable del Tribunal de Disciplina para quedar como el único escolta y, si puede, llegar un poquito más lejos todavía. Será el primer partido del Tigre "recortado", ya sin Luis Islas y Juanjo Borrelli, sale al ruedo tratando de recomponer su opaca labor en este torneo.

Chicago (16) es otro que quiere prenderse. Después de derrotar a Ferro en Caballito, los de Mataderos tendrán una buena oportunidad para seguir escalando posiciones. La cosa, eso sí, no le resultará nada sencilla: Estudiantes (12), su rival, bajó a Quilmes una semana atrás y también desea seguir de racha.

Central Córdoba (16), para muchos la revelación del torneo, viajará hasta la cancha de San Miguel (14), un equipo que no termina de definirse.

Por último, Defensa (11) y All Boys (11) tratarán de mejorar su mal momento empeorando el de su rival.

● ZONA INTERIOR

La decimosexta fecha continuará mañana con estos partidos: Villa Mitre (22)-Racing de Córdoba (20) a las 16, San Martín de Mendoza (25)-San Martín de San Juán (20), Cipolletti (10)-Gimnasia de Entre Ríos (24), Gimnasia de Jujuy (24)-Independiente Rivadavia (18), los 3 a las 17, San Martín de Tucumán (16)-Rafaela (14) a las 18 y Paz Juniors (10)-Olimpo (14) a las 20.

LOS EQUIPOS

ARSENAL-PLATENSE
(A las 19 por TV)

ARSENAL: Coldeira; Darío Espínola, Ruiz, Molina y Oscar Espínola; Rodrigo Mannara, Esmerado, Boujón y Palavecino; Javier Morales y Campodónico. **DT:** Bianco.

PLATENSE: Campi; Verón, Peralta, Krikorian y Ardanza; Maisterra, Hirsig, Bechtoldt y Formidábile; Gandín y Ceballos. **DT:** Caruso Lombardi.

Arbitro: Ferro.
Cancha: Lanús.

QUILMES
EL PORVENIR

QUILMES: Elizaga; Lautaro Trullet, Schiavi, Baigorria y Hernán Pagés; Rodrigo Braña, Mazzina, Clementz y Giampietri; Corti y Bordi. **DT:** Héctor Rivoira.

EL PORVENIR: Cambiasso; Fernández, Delfino, Franchini y Raúl García; Franceschi, Cugura, Cinto y Monarriz; Cardozo y Aróstegui. **DT:** Fabián García..

Arbitro: Boxler.
Cancha: Quilmes.

TIGRE-BANFIELD

TIGRE: Daniel Islas; Dundo, Laspada, Casal y Di Benedetto; Avila, Blanco, Paiber y Frangipane; Marinho y Barclay. **DT:** Kopriva.

BANFIELD: Lucchetti; González, Sanguinetti y Fonseca; San Martín, Santa Cruz, Raposo, Mazzucco y José Luis Sánchez; Leeb y Forestello. **DT:** Ramón Ponce.

Arbitro: Bertinotti.
Cancha: Tigre.

CHICAGO-ESTUDIANTES

CHICAGO: Velázquez; Kloker, Borda, Giamarchi y Arguello; Manrique, Farías, Barlatay y Cristian Gómez; Oscar Gómez y Jesús. **DT:** Vega-Traverso.

ESTUDIANTES: Giménez; Meske, Codina y Gómez; Agostena, Galván, Gomis, Luis González y Garay; Rossi y Porcel. **DT:** Saccardi.

Arbitro: Rodríguez Rojas.
Cancha: Chicago.

SAN MIGUEL
C. CORDOBA

SAN MIGUEL: Schulmeister; De Lara, Taberna, Zaragoza y Berardi; Artaza, Rodas, Carballo y Bernuez; Flavio Fernández y Giménez. **DT:** Pizzo.

C. CORDOBA: Cancelarich; Fontana, Celebroni y Pochettino; Santa Cruz, Cantero, Santos, Paquez y Leone; Medina y Jeandet. **DT:** Giovagnoli.

Arbitro: Chiaraviglio.
Cancha: San Miguel.

DEFENSA
ALL BOYS

DEFENSA: Bustos; De la Fuente, Arévalo, Vallejos y Benítez; Sandoval, Agotegaray y Chacoma; Frutos; Sánchez y Cuartas **DT:** Ricardo Villa.

ALL BOYS: De Nicola; Méndez, F. Batista, Virardi y Bogni; Pizzella, J. L. Villarreal, Ferrero y Vázquez o Yáñez; Biazotti o Dezzotti y Blanco **DT:** Pasini.

Arbitro: Bongianino.
Cancha: Defensa

Morón-Temperley, en el Oeste Está el Agite

Atractiva por donde se la mire, la decimoquinta fecha del campeonato de Primera "B" Metropolitana se jugará mañana desde las 16. El líder Sarmiento recibiendo a Merlo, el escolta San Telmo visitando a Talleres, el partidazo entre Morón y Temperley y el viaje de Almirante Brown a la cancha de Argentino de Quilmes se dejan ver como los hechos mas destacados de la jornada.

Sarmiento (32), el cómodo puntero, será local de Deportivo Merlo (18 pero con descuento de 3). Por números, antecedentes y potencial, los de Junín son ampliamente favoritos.

Como dice Divididos: "En el Oeste / está el agite..." Morón (25) buscará su séptima victoria consecutiva "hechizando" a Temperley (26), el único invicto que le queda al torneo. Seguramente concurrirá una multitud.

San Telmo (27), el escolta real, desembarcará en la siempre complicada cancha de Talleres (21), que quiere seguir de "escalada".

Almirante Brown (27 pero con descuento de 3), el escolta virtual, afrontará un duro compromiso en la barranca quilmeña, donde Argentino (26) lo estará esperando con todas las ganas de superarlo y lograr un triunfo más que importante.

Defensores de Belgrano (20), por su parte, visitará a Colegiales (7) partiendo como candidato a quedarse con el triunfo.

Las necesidades de Atlanta (5) se trasladarán hasta Adrogué, donde visitará a Brown (18), Español (15) recibirá a Armenio (18) con la obligación de ganar, Flandria (16) será local de Cambaceres (19), Tristán Suárez (17) de Argentino de Rosario (10) e Italiano (15) de Berazategui (10) en los otros partidos.

LOS EQUIPOS

SARMIENTO-MERLO

SARMIENTO: Lanare; Mastrángelo, Olavarriaga, Sardí y Montiquín o Del Castillo; Rúgolo, Juan García, Carlos Muñoz y Lobianco; Bueno y Nigro. **DT:** Finarolli.

MERLO: Fabio Alonso; Sergio Alonso, Roa, Vázquez y Bataras; Cardozo, Leonel García y Morán; Aiello; Tourn e Iwanski. **DT:** Rodríguez.

Arbitro: Lunati.
Cancha: Sarmiento.

* * *

TALLERES-SAN TELMO

TALLERES: Adrián Fernández; Billordo, Villagarcía y Oviedo; Spragón, Soria, Hugo Donato, Villamayor y Benítez; Ortiz y Solchaga. **DT:** Olarticoechea.

SAN TELMO: Andina Silva; Filomena, Escalada y Ventoso; Leiva, Gandarillas, Sánchez y Pontelli; Trigueros, Bedrossián y Brondo. **DT:** Zacarías.

Arbitro: Diez.
Cancha: Talleres.

* * *

MORON
TEMPERLEY

MORON: Peratta; Martínez, Campagnaro, López y Echazú; Díaz, Madeo y Salvatierra; Moreno, Cordone y Armoa. **DT:** Lemme.

TEMPERLEY: Dubra; Gaitán, Cazajous, Minervino y Rocco; Valentini, De Lucca e Ismail; Arrebillaga; Mangiantini y Stranges. **DT:** Zielinski.

Arbitro: Raffa.
Cancha: Morón.

* * *

A. DE QUILMES
ALMIRANTE

A. DE QUILMES: Díaz; Gallo, Gustavo Fernández y Luengo; Genovese, Gorgerino, Cambi, Bianchi y Pedraza; Aguirre y Cáceres. **DT:** Raimundo.

ALMIRANTE: Negro Luqui; Rizzo, Gómez, Godoy y Tríbulo; Zabaleta, Ojeda y Barroso; Rodríguez, Bazán Vera y Rojas. **DT:** Calabria.

Arbitro: Castro.
Cancha: A. de Quilmes.

* * *

COLEGIALES
DEFENSORES

COLEGIALES: Maciel; Goberbille, Loto, Colman y García; Alvarez, Almirón y Benítez o A. Rodríguez; Valz, Figueroa y Cols. **DT:** Ribeiro.

DEFENSORES: Bangert; Alderete, Díaz, Aldaz y Siciliano; Britos, Dotta, Cochas y Barrone; Ayala y Basconcelo. **DT:** Subcomisión de Fútbol.

Arbitro: Sandanella.
Cancha: Colegiales.

FLANDRIA
CAMBACERES

FLANDRIA: Dobler; Vega, Kaeszuk, Negreira y Mussón; Gianice, Barrientos, Ocampo y Menseguez; Marquiegui y Basso. **DT:** Tamassi-Silva.

CAMBACERES: González; Cataldo, Zuccarelli, Godoy y Carrizo; Molina, Da Ponte y Moleiro; Casado; Matías Sánchez y Benítez. **DT:** Borgarelli.

Arbitro: Garibotti.
Cancha: Flandria.

* * *

BROWN (A)-ATLANTA

BROWN (A): Romero; Escudero, González, Monzón y Rovetto o Giraudo; Navarro, Enrique, Ramírez y Pérez; Grecco y Pellerano. **DT:** Samacora.

ATLANTA: Berscé; Díaz, Vero, Goux y Silva; Quiñones, Fantini, Santa Cruz y Ferreiro; Víctor Paredes y González. **DT:** Marabotto.

Arbitro: González.
Cancha: Brown (A).

* * *

ESPAÑOL-ARMENIO

ESPAÑOL: Bustos; Néstor Fernández, Ruiz y Stang; Pablo Fernández, Smaldone, Segovia y Mercado; Orellana, Alfonso y Romero. **DT:** Bravi.

ARMENIO: Lima; Navarro, Nievas, Dávila y Barrios; Sánchez, Acosta, Eduardo González y Cisterna; Menéndez y Allende. **DT:** Marchetti.

Arbitro: D'Amico.
Cancha: Español.

* * *

T. SUAREZ
ARGENTINO (R)

T. SUAREZ: Carnival; Castro, Rivero, Aldirico y Oliva; Bessaso, Acosta, Peralta y Sala; Salto y Romero. **DT:** Ostúa.

ARGENTINO (R): Barrios; Redondo, Montú, Palasesi y Parachini o Bassani; Andrés Tombolini, Gómez y Alexis Pussineri; Pons, Mellado y Del Valle. **DT:** Oscar Díaz.

Arbitro: Sabino.
Cancha: T. Suárez.

* * *

ITALIANO
BERAZATEGUI
(A las 11)

ITALIANO: Raña; Campos, Caldiero y Dunjo; Heredia, Sosa, Britos y Metz; Ortigoza, Montenegro y Bruno. **DT:** Della Picca.

BERAZATEGUI: Gergoff; Molina, Ríos, Paganini, Lugones y Zaya; Benítez, Luis Fernández; Siebelist, Alvarez y Pluis. **DT:** Gerónimo Prioli.

Arbitro: Azpiolea.
Cancha: Almirante.

EN LA "C" SE JUNTARAN LOS EXTREMOS

Choque de extremos: la visita del líder Ituzaingó (28) a la cancha del colista Barracas Central (9) le dará vida al más importante de los 8 partidos que se jugarán mañana -empezarán todos a las 16- por la decimoquinta y antepenúltima fecha del torneo Apertura de Primera "C", que tendrá partidos de sumo interés e incluso que puede convocar a mucho público.

El escolta Argentino de Merlo (27), por su parte, será local del ascendente San Martín de Burzaco (21) mientras que Cañuelas (26), tercero en discordia y último con chances concretas de ganar el certamen, visitará a Comunicaciones (12).

El resto de los partidos es el siguiente: Luján (18)-Villa Dálmine (22), Excursionistas (23 pero con descuento de 3)-Riestra (12), Dock Sud (20)-Midland (14), Justo José de Urquiza (20)-General Lamadrid (18) y Liniers (11)-Leandro N. Alem (14).

SAN CARLOS BUSCA A JUVENTUD UNIDA

Villa San Carlos (23), el único puntero del torneo Apertura de Primera "D", visitará al alicaído Juventud Unida (7) en el partido más importante de la décima fecha del certamen, que en forma completa se jugará mañana desde las 16.

Escolta e invicto, Acassuso (21) irá por una nueva victoria ante Centro Español (20), el tercero en la tabla de posiciones, a quien visitará en la cancha de Lugano en un verdadero choque de campanillas.

En el resto de los partidos, Fénix (16) recibirá a Ferro Carril Urquiza (11) en la cancha de Atlas, Defensores Unidos (12) será local de Lugano (8), Puerto Nuevo (12) medirá fuerzas con Victoriano Arenas (13), Claypole (10) enfrentará a Muñiz (6), Ballester (13) cotejará con Paraguayo (5) en Ferro Carril Urquiza y Sportivo Barracas (13) se las verá con Yupanqui (4) en Acassuso.

CUANDO VAN DE VISITA A AZUL NO SON MUY AMIGOS

En la apertura de la Liga Argentina de Clubes (LAC) de voleibol, River consiguió un amplio triunfo en San Juan sobre Obras Sanitarias por 3 a 0, con parciales de 27-25, 25-17 y 25-12. El sexteto conducido por Marcelo Méndez no tuvo dificultades para doblegar a un rival que sintió la falta de competencia, ya que no jugó ningún amistoso preparatorio para el torneo.

Vélez también tuvo un comienzo alentador: venció 3 a 1 a Regatas San Nicolás (19-25, 25-15, 28-26 y 28-26) en un partido sumamente peleado.

Club de Amigos logró un valioso éxito como visitante frente a Olympikus de Azul por 3 a 1. El equipo de Palermo venció con justicia al actual subcampeón de la liga con parciales de 23-25, 25-21, 25-22 y 25-14.

El ascendido Rosario Central debutó en el campeonato con una clara victoria ante Ferro, en Caballito, por 3 a 0, con parciales de 25-20, 25-16 y 25-20. Los demás resultados: Necochea 0-Scholem Aleijem 3 (23-25, 24-26 y 22-25) y Social Monteros 3-Regatas (Resistencia) 0 (25-22, 25-22 y 25-18).

La jornada se completa con el encuentro que hoy protagonizarán el campeón Náutico Hacoaj y Universidad de Buenos Aires.

Pumas-Springboks: Monumental

Los seleccionados de rugby de Argentina y Sudáfrica se enfrentarán mañana a las 16.40 en la cancha de River. De esa manera, Los Pumas y Los Springboks volverán a encontrarse después de cuatro años. Asimismo, por primera vez el Estadio Monumental será el escenario de un test-match. Un duelo singular, sin dudas; muy esperado, por cierto y que servirá para reafirmar la vieja relación entre argentinos y sudafricanos.

Argentina y Sudáfrica se enfrentaron por última vez en 1996, en la cancha de Ferro con triunfo visitante por 44 a 21, mientras que el primer choque se remonta a 1932. Pero fue en 1965, frente a los Juniors Springboks, donde comenzó a gestarse la leyenda de Los Pumas. Y en las retinas de los viejos aficionados aún permanece la imagen del inolvidable try de Marcelo Pascual.

Para el partido de mañana, Los Pumas se han venido preparando con seriedad y la responsabilidad. Su técnico, el "Tano" Marcelo Loffreda, hizo hincapié en el aspecto defensivo, y además buscó variantes en el juego de ataque con los tres cuartos. En los aprestos finales, además, los forwards realizaron trabajos de recuperación de pelotas a la salida de los lines y scrums. En la tarde de ayer, Los Pumas concurrieron al estadio de River a realizar el tradicional reconocimiento del campo de juego, para quedar concentrados en el hotel Sheraton de Pilar.

Por Primera vez el Rugby Llega al Estadio de River en un Test-Match Especial

"Habrá que estar atentos al juego que nos va a tratar de proponer el seleccionado de Sudáfrica, sin duda ellos son muy fuertes y buscarán quebrarnos con sus forwards", señaló Santiago Phelan.

Los Pumas tienen previsto realizar una minigira por Inglaterra, jugando el 21 de este mes frente al combinado de las Fuerzas Armadas y el sábado 25 frente al seleccionado inglés de la ciudad de Londres en el mítico estadio de Twickenham.

LOS PUMAS	SUDAFRICA
Corleto; Bartolucci, Orengo, Lisandro Arbizu y Diego Albanese; Gonzalo Quesada y Agustín Pichot; Rolando Martin, Longo y Phelan; Allub e Ignacio Fernandez Lobbe; Hasan, Federico Méndez y Reggiardo. DT: Marcelo Loffreda.	*Delport; Paulse, Fleck, Esterhuinzen y Williams; Montgomery y Van der Westhuizen; Vos, André Venter y Krige; Andrews y Van der Berg; Meyer, Smit y Kempson. DT: Harry Viljoen.*

Cancha: River
Hora de comienzo: 16.40

San Isidro le Ganó a Ben Hur

El puntero de la zona Norte del Torneo Nacional de Ascenso de basquetbol, San Isidro, logró su quinta victoria consecutiva, al derrotar como local a Ben Hur por 83-78, en un encuentro de la quinta jornada. En la Zona Sur son tres los líderes: Deportivo Roca y los dos representantes de Junín, Argentino y Ciclista.

Resultados completos: Zona Norte: La Unión 99-Olimpia 68, Echagüe 96- C. Entrerriano 107, San Isidro 83-Ben Hur 78 y Regatas 86- Independiente 68. **Zona Sur:** Gimnasia La Plata 86-Estudiantes (Santa Rosa) 71, Argentino (Junín) 105 (92)-Dep. Roca 104 (92), San Andrés 95-Lanús 87 y Vélez 70-C. Juninense 89. **Posiciones: Zona Norte:** San Isidro 10; Regatas 9, Echagüe 8, C. Entrerriano, Ben Hur, Independiente y La Unión 7, y Olimpia 5. **Zona Sur:** Dep. Roca, Argentino de Junín y Ciclista Juninense 9, Gimnasia (LP) 8, San Andrés 7, Lanús, Vélez y Estudiantes (SR) 6.

FILADELFIA SIXERS, EL UNICO INVICTO

NUEVA YORK, 11.- Tres de los equipos que seguían invictos en la NBA cayeron derrotados anoche. Miami Heat venció de visitante en el Delta Center de Salt Lake City por 87-80 al Utah Jazz y Cleveland Cavaliers cayó por un abultado 115-88 ante Toronto Raptors en el Air Canadá Centre.

De esta manera y cuando aún no se cumplieron dos semanas de esta temporada, los Filadelfia Sixers del argentino "Pepe" Sánchez -que no jugaron en la víspera- son el único equipo que sigue invicto. El viaje más allá de la frontera no le sentó bien al Cleveland Cavaliers, dado que se vio arrollado por Toronto, cuya gran figura Carter aportó 32 puntos para el triunfo. Pero las 4 victorias con las que Cleveland llegó a Toronto -su mejor comienzo en el campeonato desde 1988/89- fueron logradas todas por una ventaja mínima, la que en total no superó 10 puntos.

Ante la ausencia de Alonzo Mourning, Brian Grant comienza a ser la nueva estrella del Miami Heat. En el triunfo contra los Jazz, el ex jugador de los Trail Blazers volvió a anotar 21 puntos, superando en un punto su promedio de la temporada. Además es un importante valor en la defensa, donde su promedio de rebotes es de 13,5.

Otros resultados: Washington Wizards 74-Indiana Pacers 86, Nueva York Knicks 103-Boston Celtics 101, Dallas Mawericks 79-San Antonio Spurs 77, Los Angeles Clippers 115-Atlanta Hawks 106 y Golden State Warriors 114-Sacramento Kings 107.

Señores, el Show de Dennis Rodman

Vuelve el show de Dennis Rodman. Olvidado por completo del básquetbol, el "Gusano" se prepara para el que será su debut en la lucha libre.

El evento ya tiene fecha de realización y rival: será el próximo 1° de diciembre cuando se suba al ring para enfrentarse al ex campeón Curt Henning, hijo del legendario Larry "The Axe" Henning.

EL AVANCE DE PRIETO Y MOYANO

SANTIAGO, Chile, 11.- Los argentinos Sebastián Prieto y Diego Moyano, el peruano Luis Horna y el brasileño Alexandre Simoni avanzaron a las semifinales de la fase de Santiago de la Copa Ericsson de tenis.

Prieto (quien sólo clasificó en reemplazo de la promesa chilena Fernando González) dio cuenta del español Feliciano López (308) por un cómodo 6-2 y 6-3. En el duelo de argentinos Diego Moyano (173 ATP) venció a Gastón Etlis (132) por 6-3 y 6-4. Moyano había vencido en primera ronda al español Germán Puentes (93 ATP y segundo cabeza de serie), mostrando un nivel de juego estable, que lo ubica como uno de los grandes favoritos.

Por su parte, el peruano Luis Horna (152 ATP), se impuso al paraguayo Ramón Delgado por la cuenta de 6-3 y 7-6 (7/2). En tanto Alexandre Simoni eliminó al estadounidense Hugo Armando al vencerlo 7-6 (7-5) y 6-4. La fase santiaguina se ha caracterizado por las deserciones por lesión de los argentinos Guillermo Coria (ganador de la fase de San Pablo), Agustín Calleri, Hernán Gumy y Juan Ignacio Chela, además de la promesa chilena Fernando González (109 ATP) y el español Jordi Burillo.

Sydney 2002: los Gays van por los Aros

SYDNEY, Australia.-Los sextos Juegos "Gay", que se celebrarán en el 2002 aquí, superarán en unas 4.000 personas la participación en las Olimpiadas de septiembre y supondrán unos ingresos para el país de 250 millones de dólares.

Según los cálculos de la FJH, el organismo central que agrupa a todas las federaciones deportivas de homosexuales y lesbianas del mundo, más de 15.000 atletas de todos los países competirán en las pruebas, que se desarrollarán en octubre y noviembre de 2002.

Muchos de los 170 delegados del FJH, presentes en Sydney para una reunión anual del organismo, coincidieron en que la ciudad es la sede perfecta para la organización de los Juegos "Gay".

"No solamente cuenta con la infraestructura heredada de los Juegos Olímpicos, sino que tiene una gran reputación entre la comunidad homosexual de todo el mundo", señaló un portavoz del FJH.

Un 20 por ciento de la población de Sydney se ha declarado abiertamente homosexual y la ciudad es famosa, junto con San Francisco (EE.UU.), Amsterdam, Berlín y Río de Janeiro, entre el "circuito rosa" de la comunidad gay.

Los Juegos de Sydney, que comenzarán el 25 de octubre de 2002 con un festival cultural y que concluirán el 9 de noviembre con una gran fiesta, contarán con 31 disciplinas, incluyendo 19 deportes olímpicos, además del rugby, hockey sobre hielo, patinaje artístico, culturismo y baile de salón, entre otros.

- AVISOS AGRUPADOS - AVISOS AGRUPADOS -

SERVICIOS UTILES

SERVICIO COMPLETO
1 HORA $30 c/calefaccion
4953-2660

LESBIANA 2 COMPLETAS
Y FIESTERAS JUNTITAS 1 HS X $40
4384-0687

CAFE BAR ROCA
SHOW POOL 12/06 HS
AV. ROCA 6833 (FTE.AUTODROMO)

ANA Y GABY
COMPLETAS $20
4326-3339 4326-1490

ADALI SEXY APARATOS
Besos negros turquita
$20 4382-1014

AA LORE
Totalmente Viciosa + Colita
Buc. s/g/ $ 30 1hs. 4313-7466

SERVICIO COMPLETO
$15 (REALES) calefaccion
4382-1963

POTRA SALVAJE ACABAME
DONDE QUIERAS 24 HS
PRI/DO 4827-5596

Carla
Completo $30 1 hora
4613-7566 24hs

GEMELA 17 FUGITIVA
LABIOS CARNOSOS
BUC s/g $ 30 4382-0477

COLITAS ESPECTACULARES
BEBOTAS PECHUGONAS 22 años
priv-dom 24 hs 4322-7078

ALICIA Y SUS AMIGAS
COMP. $ 30 LENCERIA Y PORTALIGAS
4901-3264 24HS

581-1411 585-1453
LUNES A DOMINGO
Domicilios-Enc-Privados

BEBITAS 18 FIESTERAS
Buc. s/glob $10 1/2h $20
1h $30 4313-2905

PAULA
21 años profunda $10 bucal
$ 30 1 hora, 24 hs . 4825-2751

ALE y PATRICIA
21 años juguetonas y mimosas $10
bucal $ 30 1 hora, 24 hs 4821-4286

Patricia
Completo $30 Priv/Dom
24hs 4635-7733

POTRITA 17 VICIOSA
+COLITA BUC. S/GLOB $30
4953-9478

SERVICIOS UTILES

DANIELA Te hago y me dejo hacer
de todo 24 hs Sin Globito $20 dom
4489-0919 (ZONA OESTE)

COLEGIALA INFERNAL
promocion 1/2 h $10 1 hra $20
4833-0458

LAURI MADURA 100-65-100
CALIENTE CON LA COLA GARG/PROF PROM
$10 24 HS 4901-6674

RUBIA 21 Y MOROCHA 22
COMPLETISIMAS 1H $30
24 HS 4383-1671

Andrea
Completo $30
4901-4125 24hs

INFARTANTE CELESTE
(21) 95-60-90 $30 1 hora
$10 bucal, 24 hs 4807-2025

CELESTE 21 AÑOS COLITA QUERES
COLITA TE DOY EN PORTALIGAS 1 HORA $ 30
COMPL 24 HS 4328-9647

AYELEN NENA ARDIENTE
COMPLETITA PRIV-DOM 1H $30
24 HS***4372-1105***

LAS MEJORES POTRAS Increibles
completitas $20 PTE. SAAVEDRA
4701-6256 10-23 HS

GRACIELA Y LILIANA
Priv/Dom 24 hs. NIVEL $20
Corrientes 1642 PB 18 4381-0971

TRANSAS MUJERES GRATIS 4317-8531
Audiotel 4315-2683
0-600-111-0809
$ 0,45 + IVA X MINUTO

WENDY 17 SE TOMA TODO + COLITA
Buc s/gl $ 30 - 4328-6579

GABY Mi colita te destruye
completita re-linda
4551-7391

Crónica • Crónica • Crónica • Crónica • Crónica
AVISOS AGRUPADOS
GARAY 140

ESTA NOCHE, TERREMOTO EN LAS VEGAS

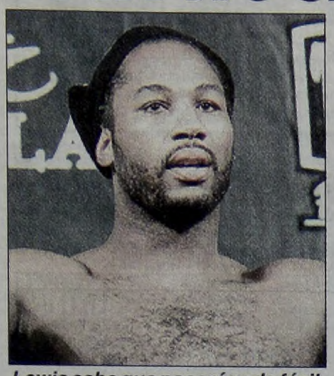

Lewis sabe que noserá nada fácil.

LAS VEGAS, 11.- En los 45 días que quedan para completar la temporada boxística, concretados durante su desarrollo un nuevo regreso de Mike Tyson, el afianzamiento de Roy Jones y el ascenso al primer nivel de Floyd Mayweather, Shane Mosley, Diego Corrales y Acelino Freitas, aparecen dos peleas súper espectaculares.

Para una habrá que esperar hasta el próximo 2 de diciembre, cuando Félix Trinidad y Fernando Vargas dirimen a trompadas quién es el mejor mediano junior del mundo. Para ver la otra, en cambio, no hará falta otra cosa que sentarse en uno de los 12.000 lugares del Mandalay Bay o acomodarse frente a los televisores en cualquier parte del planeta, entre los últimos minutos de hoy y los primeros de mañana: el británico Lennox Lewis y el samoano David Tua combatirán por los campeonatos pesados del Consejo Mundial (CMB) y la Federación Internacional de Boxeo (FIB), definiendo posiblemente el rival del "Hombre de acero" cuando intente recuperar las coronas que supieron ser suyas durante tanto tiempo.

Lennox Lewis Arriesga el Título Pesado del Consejo y de la FIB Frente al "Gran Samoano" David Tua

Lewis, cuyo registro indica 37 victorias (29 antes del límite), 1 empate y derrotas, es favorito para las apuestas 3,5 contra 1 de Tua, que acumula una foja de 37 éxitos (32 por la vía rápida) y también 1 sola derrota.

Antes de la pelea, que podrá verse en directo por la señal de cable TyC Sports, los dos se dijeron de todo y amenazaron con ganar por nocaut. Lo anormal, entonces, sería que llegaran a la distancia.

Rocky Giménez es el Pibe Diez

VILLA MARIA, 11.- Diego "Rocky" Giménez, la nueva estrellita del boxeo argentino, se convirtió anoche en el chico 10: con una espectacular combinación de golpes que tumbó para toda la cuenta al salteño Ricardo Burgos a los 2 minutos del primer round, logró su décima victoria por nocaut en igual cantidad de salidas a escena. Además de rivales, Giménez está derrumbando los casi 20 años de ostracismo boxístico que sufrió Villa María desde la abrupta retirada de Gustavo Ballas; 2.000 personas abarrotaron el Salón Municipal de los Deportes (los organizadores dijeron que se quedó gente afuera) y celebraron largamente el triunfo de Rocky.

En realidad hijo adoptivo de la ciudad - nació en Bell Ville, una localidad ubicada a 60 kilómetros de aquí- Giménez es un verdadero fenómeno popular. Se habló de su pelea durante toda la semana y anoche se observó un muy interesante movimiento de gente en las boleterías desde un buen rato antes de que comenzara el festival. Cuando el pupilo de Alcides Rivera subió el cuadrilátero, en el gimnasio -cuya capacidad es de 1.600 espectadores- no cabía un alfiler. Burgos trató de huir de los constantes bombardeos de Giménez. En el comienzo lo logró, pero apenas fue alcanzado comenzó su martirio. El salteño flameó como una bandera en repetidas oportunidades, hasta que un izquierdazo al mentón lo dejó durmiendo sobre la lona.

El Cacique Chicagual se Coronó en un Peleón

TRELEW, Chubut.- La extinción del boxeo, anunciada en forma repetida y sistemática por los detractores de la actividad, no se producirá nunca mientras siga habiendo peleas como la que Horacio Chicagual y Marcos Obregón protagonizaron en los primeros minutos de hoy en las instalaciones del club Racing. Al cabo de una contienda impresionante y dramática, sensacional e inolvidable, cambiante y llena de emociones, el "Cacique" Chicagual se impuso por nocaut técnico en el décimo round y se quedó con el título sudamericano de la categoría mosca que se encontraba vacante, dando un nuevo paso en su sueño de convertirse en el primer descendiente de mapuches en ganar un campeonato del mundo.

Destacar únicamente el triunfo del púgil local representaría una verdadera injusticia para con Obregón, quien lejos de resignarse al papel de partenaire que se le daba de antemano, se despachó con una actuación soberbia y estaba arriba en las tarjetas cuando llegó la definición. Obregón llevaba la delantera cuando una combinación de golpes abrió de par en par su ceja izquierda. El médico de turno fue convocado por el árbitro Fernando Peyrous y después de evaluar la lesión determinó que el chaqueño no podía continuar el combate.

Llegaba a sú fin, de esa forma, una de las mejores peleas que el boxeo argentino pueda recordar en sus últimos años. Golpes a los flancos superiores e inferiores, cruces explosivos y violentos, interminables cambios de puñetazos tanto en el centro del ring como sobre los costados, un ritmo infernal desde el primer campanazo y algunas situaciones que bordearon lo insólito (un corte de luz en el quinto round que tuvo parado el pleito por 3 minutos, los permanentes resbalones de ambos porque la "lona" era de plástico y otro parate de 1 minuto porque a Chicagual se le desacordonó la bota derecha) redondearon un espectáculo fantástico que tuvo en vilo a la gente hasta que la ceja de Obregón dijo basta.

CINGOLANI MAÑANA PUEDE GRITAR CAMPEON

Con 9 de puntos de ventaja sobre Henry Martin cuando restan disputarse 42, Daniel Cingolani podría convertirse mañana en el nuevo campeón del Turismo Competición 2000 con la duodécima y penúltima carrera del campeonato a realizarse en el autódromo Oscar Gálvez. La gran final, a 39 vueltas, está prevista para las 12.45 donde estará en juego el trofeo Luis Rubén Di Palma en homenaje al ex múltiple campeón del automovilismo, recientemente desaparecido. La jornada inicial de esta competencia que puede ser decisiva, tuvo su momento dramático cuando el actual titular de la categoría, Juan Manuel Silva protagonizó un accidente. El "Pato" se salió de pista en la zona del curvón y golpeó violentamente, por lo que su máquina quedó deteriorada seriamente, y ante la imposibilidad de repararla, los responsables del equipo resolvieron cederle el auto de su compañero de equipo Aníbal Zaniratto para que pueda participar de las pruebas clasificatorias de hoy y, obviamente, de la trascendental carrera. Los ensayos estuvieron detenidos varios minutos para posibilitar el retiro del auto de Silva y la atención al piloto, quien pese al fuerte golpe no acusó problemas físicos.

Más allá de que Silva todavía sueña con el bicampeonato, es difícil que pueda adueñarse por otra temporada más del "1": Daniel Cingolani y Henry Martin, ambos integrantes del equipo oficial Ford, se convirtieron en los más firmes candidatos cuando aún quedan las competencias de mañana y la de Paraná, el 3 de diciembre. Cingolani, con 100 puntos, es incluso el gran favorito a ganar anticipadamente el campeonato, ya que aventaja por 9 unidades al sanjuanino.

Más atrás y también con posibilidades se ubican el campeón Silva, con 74 puntos, Marcelo Bugliotti con 73, Walter Hernández con 69, Esteban Tuero con 67, Gabriel Ponce de León con 65, Omar Martínez con 64 y Néstor Gabriel Furlán con 61 unidades.

QUINIELA

(Vespertino de Ayer D-J-L-X)

1º	4020	11º	8432
2º	2951	12º	5854
3º	1903	13º	3282
4º	6707	14º	2457
5º	0298	15º	3197
6º	2498	16º	5389
7º	2063	17º	4716
8º	5026	18º	9956
9º	2330	19º	0672
10º	7108	20º	1444

PROVINCIA

(Vespertino de Ayer)

1º	1423	11º	1368
2º	3212	12º	5686
3º	2827	13º	6407
4º	3781	14º	4162
5º	6108	15º	5083
6º	1475	16º	5653
7º	8508	17º	0387
8º	5769	18º	2677
9º	5836	19º	8079
10º	5555	20º	1102

LOTERIA DE SALTA

(Sorteo de Ayer)

1º	con	$	200.000	32785	11º con	$ 150	38931
2º	"	$	18.000	26444	12º "	$ 150	03887
3º	"	$	6.000	21620	13º "	$ 150	42129
4º	"	$	4.000	25648	14º "	$ 150	34314
5º	"	$	2.000	24417	15º "	$ 150	26960
6º	"	$	300	45516	16º "	$ 150	25259
7º	"	$	300	26689	17º "	$ 150	26969
8º	"	$	300	29488	18º "	$ 150	11854
9º	"	$	300	11656	19º "	$ 150	09420
10º	"	$	300	44736	20º "	$ 150	37885

MONTEVIDEO

(Sorteo de Ayer)

1º	04.235	11º	07.047
2º	13.714	12º	11.304
3º	14.483	13º	09.934
4º	14.094	14º	03.010
5º	13.527	15º	02.238
6º	08.684	16º	03.210
7º	05.958	17º	14.336
8º	02.966	18º	02.715
9º	12.112	19º	19.205
10º	14.530	20º	19.862

CLUB KENO

(Sorteo de Ayer)

1º	21	11º	53
2º	29	12º	54
3º	32	13º	60
4º	38	14º	62
5º	39	15º	68
6º	44	16º	76
7º	47	17º	78
8º	48	18º	82
9º	50	19º	89
10º	51	20º	90

Mejor no Ganar o Viene la Camorra

QUINIELA NACIONAL

(Sorteo Nocturno de Ayer - Letras: U-U-H-M)

1º	9994	6º	1769	11º	5162	16º	9392
2º	9149	7º	1126	12º	1229	17º	2112
3º	0944	8º	7860	13º	5747	18º	2066
4º	5357	9º	3169	14º	1895	19º	3546
5º	8736	10º	6140	15º	8714	20º	1611

QUINIELA PROVINCIAL

(Sorteo Nocturno de Ayer)

1º	3651	6º	1181	11º	6148	16º	7966
2º	1960	7º	0867	12º	3531	17º	0381
3º	2021	8º	6599	13º	0718	18º	5785
4º	0672	9º	0492	14º	7128	19º	6624
5º	3072	10º	8111	15º	8692	20º	5883

ROMA, Italia, 11 (EFE).- La lotería italiana **"Superenalotto"** dejó en **Nápoles** (sur del país) una lluvia de **38 millones de dólares** correspondientes a dos boletos que consiguieron acertar, respectivamente, las dos principales combinaciones del sorteo. Tras 25 semanas de concurso sin ningún ganador del premio máximo, apareció un boleto con el pleno (seis aciertos sobre un total de 90 números) en **Arzano** -una ciudad dormitorio de 40.000 habitantes cercana a Nápoles- que se hizo acreedor al bote acumulado de 30 millones de dólares. A una apuesta jugada en la propia capital napolitana le correspondieron **otros 15 millones de dólares**, al acertar la combinación de cinco más el número complementario. Los ganadores permanecen en el anonimato, en medio de la expectación y de las "presiones" palpables de la mafia local, la popular 'Camorra', mientras ya han surgido las voces con las primeras "sospechas" sobre la limpieza del sorteo. El escritor **Marcello D'Orta**, conocido por un exitoso libro sobre las vicisitudes de los niños de Arzano, se apresuró a aconsejarles a los anónimos ganadores que *"cojan el dinero y corran"* para escapar de las *"garras de la Camorra"*. D'Orta recordó el episodio de un agraciado napolitano que hace unos años no pudo disfrutar de su premio millonario *"seguido por una cohorte de chantajistas, amigos y parientes que convirtieron su vida en un infierno"*.

POCEADA VACANTE Y UN SALVADITO CON SIETE

En su nueva "época" vacante, la **Quiniela Poceada** volvió a quedar anoche **sin dueño**. El sorteo Nº 893 arrojó los siguientes números: **11-12-14-26-29-36-40-44-46-47-49-57-60-62-66-69-92-93-94-95**. Nadie descifró la cantidad de ocho en veinte, por lo que el pozo en banda es ahora de **255.334,80** pesos. **Con siete** aciertos, en cambio, hubo **un iluminado**, que a esta altura de los acontecimientos estará recibiendo los abrazos de no pocos familiares. El afortunado no se salvó para siempre, qué va, ni que hubiera acertado los ocho se salvaba, pero por lo menos tendrá un buen pasar de fin de año: embolsa **10.162,80** pesos. El consuelo vino, como es habitual, para varios, y éstos, que resultaron dieciocho, tendrán en sus bolsillos la módica suma de **376,40** pesos por cabeza, que por lo menos les servirá para comprar unos cuantos kilos de pan; si es posible, acompañados de algunas docenas de facturas. No muchas, eso sí.

SANTIAGO DEL ESTERO

(Sorteo de Ayer)

1º	con	$	300.000	36477	11º con	$ 270	27941
2º	"	$	15.000	02304	12º "	$ 270	18886
3º	"	$	7.500	27298	13º "	$ 270	23396
4º	"	$	6.000	47809	14º "	$ 270	44079
5º	"	$	4.500	40585	15º "	$ 270	14293
6º	"	$	600	08938	16º "	$ 210	02289
7º	"	$	600	32761	17º "	$ 210	09499
8º	"	$	360	12440	18º "	$ 210	17554
9º	"	$	360	07235	19º "	$ 210	19061
10º	"	$	360	21569	20º "	$ 210	06396

ARGENTINO: PROGRAMA COMPLETO PARA LA REUNION DE MAÑANA

1ª CARRERA — Pr. QUEBRAMAR - STAR AND STRIPES (Com. Ap. Doble) - 1.000 Mts. — A las 14.45

(APUESTAS A GANADOR, SEGUNDO, EXACTA, IMPERFECTA Y TRIFECTA - Pick 4 1er. Pase)

4 ULT.PERF.					ANOTADOS	JOCKEY	e/k.	PADRE-MADRE	CUIDADOR
7L	5L	5L	9L	1	WILL BE FREE	J.R.Méndez	4/55	Friul-Shiraz	H.Gamboa
7P	3P	8S	6P	2	SAN DOWSER	J.Diestra	4/54	Dancing Dowser-Dama Noble	P.García
8L	6P	8P	7P	3	BEN MARCH	P.Falero	4/55	Good Taste-Bed of Roses	E.Donadio (h)
5P	2P	6S	3P	4	MARIANGELES	M.Loza-3	4/54	Don Juan Tag-Consika	A.Musso
1P	4P	2P	1S	5	AEROLITO DON	A.Giorgis	4/57	Sovereign Don-Cupidon	H.Nicodemo
3L	1L	8L	5L	6	LORD BILLIE	X.X.	4/57	Lord Hailey-Billie Holiday	A.Casco
9L	0L	0S	4L	7	WEST FROW	E.Talaverano	4/54	Westbridge-Frou Dancer	N.Yalet
6P	1S	4P	2L	8	TRAK STAR	J.J.Martínez	4/57	Trakehner-La Farsa	A.García

Cand.: MARIANGELES (4) — Enem.: Trak Star (8) — Sport: Aerolito Don (5)

2ª CARRERA — Pr. PEÑON (Fin. Ap. Doble - Com. Ap. Doble Extra) - 1.200 Mts. — A las 15.15

(APUESTAS A GANADOR, SEGUNDO, TERCERO, EXACTA, IMPERFECTA Y CUATRIFECTA)

4 ULT.PERF.					ANOTADOS	JOCKEY	e/k.	PADRE-MADRE	CUIDADOR
—	—	—	0S	1	SCARLET II	A.Ramírez-3	4/57	Light Of Nashua-Scandalozza	A.Saval
—	—	—	—	2	LOVER MAT	J.Agüero	4/57	Caro Lover-Mathari	H.David
9P	8P	7P	8P	3	BOMBAZA LINDA	A.Yllodo	4/55	Bombazo Toss-Fait Tout	J.Talotti
5P	2L	3L	4P	4	LA SUDESTADA	X.X.	4/57	Binario-Cevelyn	R.Bogado
—	—	—	8S	5	ANDREA LUZ	G.Gómez	4/57	Light Of Nashua-Tarasia	O.Mansilla
5P	3S	0S	2P	6	FENICIA LIGHT	P.Falero	4/57	Cinco Light-Feniciana	E.M.M. de Hoz
—	—	3P	9P	7	RACY RADIANT	L.Galdeano	4/57	Tokatee-Rage Of Angels	C.Elorza
—	8P	6P	5P	8	LUNA FORESTAL	J.Batruni	4/55	Bullicioso In-L. del Monte	J.La Rosa
5P	1E	4E	3S	9	DONCETTE	J.Valdivieso	4/57	Monte Donazión-C.D'Artichau	P.Carrizo
—	—	—	0S	10	WINNER	L.Quiroga	4/57	Hitchcock Woods-W. Gold	J.Romero
6P	5P	0S	9P	11	LA MURANO	Y.Dávila	4/55	Late As Usual-Crystalaction	N.Cardelle
8S	0S	0S	7S	12	VERO AMORE	F.Benítez-4	4/55	Caro Lover-Ventajera	G.Irasola
6P	7P	3P	3P	13	MOST SHY	R.Blanco-3	4/57	Shy Tom-Very Girl	J.Cornejo

Cand.: FENICIA LIGHT (6) — En.: Doncette (9) — Sp: Most Shy (13) — Lan.: La Sudestada (4)

3ª CARRERA — Pr. DREAM FITZ-TIEDI (Fin. Ap. Doble Extra-Com. Ap. Doble) - 1.400 Mts. — A las 15.45

(APUESTAS A GANADOR, SEGUNDO, TERCERO, EXACTA, IMPERFECTA Y TRIFECTA - Triplo 1er. Pase)

4 ULT.PERF.					ANOTADOS	JOCKEY	e/k.	PADRE-MADRE	CUIDADOR
3P	2P	1P	2P	1	SUNTUOSA FITZ	E.Gramática	4/54	Fitzcarraldo-Al Summan	J.Et'choury(h)
8P	2P	1P	2P	1a	TRAVIESA DON	E.Talaverano	4/57	Sovereign Don-Texas Cheer	Idem
3P	3S	2P	1S	2	MANOLA	P.Robles	4/57	Lookin'thebigone-Marichette	G.Vivas
2P	3P	1P	5P	3	DIRTY MIND	J.Arana	4/57	Creativity-Dancing Kiss	H.Libré
2S	1P	6P	4S	4	LADY AT ROSE	R.Iosselli	4/54	Lord Hailey-Bois De Rose	O.Mansilla
7P	5S	8S	7S	5	CHARISMATICA	A.Ramírez-3	4/52	Rampart Road-Caukiss	R.Tavella
4P	7P	4S	3S	6	GUARDADORA	J.Barrera-4	4/57	Grey Owl-Peinera	E.Labrador
1L	9L	7L	6L	7	PERFECTA GALANA	P.Leguizamón-3	4/52	Perfect Parade-Galtee	E.Tamay
4P	0P	1P	2P	8	MAT COLEGIADA	M.Méndez-2	4/54	Mat Boy-College Toss	H.Vilches
3P	2S	1S	5S	9	EMBAJADORA TOSS	J.Noriega	4/57	El Embajador-Frenzy Toss	R.Pellegata
0S	1L	6P	4L	10	WEST STAR	E.González	4/57	Pahlevi-California Star	E.Comba
5P	3S	5S	2S	11	LA GAROTA	E.Bortulé	4/57	Confidential Talk-C. Toss	M.Ravettino
7L	8L	6L	6L	12	VAMOS RITZ	M.Vecchio-2	4/55	Ritz-Vamos Todavia	N.Díaz

Cand.: SUNTUOSA FITZ y Cía. (1-1a) — Enem.: Dirty Mind (3) — Sport: Manola (2)

4ª CARRERA — Pr. PRECOCES 2000 (Fin. Ap. Doble - Com. Ap. Doble Extra) - 800 Mts. — A las 16.15

(APUESTAS A GANADOR, SEGUNDO, TERCERO, EXACTA, IMPERFECTA Y TRIFECTA)

4 ULT.PERF.					ANOTADOS	JOCKEY	e/k.	PADRE-MADRE	CUIDADOR
—	—	—	—	1	MOON'S BROTHER	M.Crespín	2/55	Parochial-Moon's Crown	L.Fragale
—	—	—	—	2	DALMATIA	J.Valdivieso	2/53	Southern Halo-Doryanne	R.Bullrich
—	—	—	—	3	ALY ARMANDO	R.Alzamendi	2/55	Aly Dancing-Royal Farm	A.Bani
—	—	—	—	4	COMPLACIDO II	X.X.	2/55	Compatible-Day Flame	E.Vega
—	—	—	—	5	ALLEN	G.Hahn	2/55	Roy-Allstar Baby	J.Rivero
—	—	—	—	6	CETTE ROAD	A.Rodríguez	2/53	Rampart Road-Cette Idee	J.Díaz(h)
—	—	—	—	7	MAJADORA	X.X.	2/53	Mutakddim-Majorette	N.Yalet
—	—	—	—	8	DR. ERIC	A.Glades	2/55	El Meteoro-Dra. Laura	J.Demarchi
—	—	—	—	9	BAT MARIA	R.Iosselli	2/53	Bat Atico-A Raya	C.Farina
—	—	—	—	10	VET DAY	M.Leyes	2/55	Dancing Dowser-B. Moñita	C.Salas
—	—	—	—	11	CIRCA	X.X.	2/53	Ultimo Pan-Chirusita	J.González
—	—	—	—	12	SEGURO SINGS	X.X.	2/55	Sings-La Duda	D.De Luca
—	—	—	—	13	HALO HUNTER	J.Noriega	2/55	Halo Sunshine-Hungary	H.López
—	—	—	—	14	LUNA GUAPA	P.Falero	2/53	Halcón Guapo-Fraternite	I.Díz
—	—	—	—	15	CAD LIGHT	C.Lucero	2/55	Circo Light-Cadmea	E.Powell

Cand.: DR. ERIC (8) — Enem.: Dalmatia (2) — Sport: Halo Hunter (13)

5ª CARRERA — Pr. ULTRASONIDO (Fin. Ap. Doble Extra - Com. Ap. Doble) - 1.400 Mts. — A las 16.45

(APUESTAS A GANADOR, SEGUNDO, TERCERO, EXACTA, IMPERFECTA Y TRIFECTA - Pick 4 1er. Pase)

4 ULT.PERF.					ANOTADOS	JOCKEY	e/k.	PADRE-MADRE	CUIDADOR
—	—	—	5P	1	NUBOSO RAK	E.Talaverano	3/56	Mubarak-Memory	J.E'choury (h)
—	—	—	—	2	DOUBLE CANDY	P.Falero	3/56	Candy Stripes-Dulzura	J.Bianchi
0S	8S	7S	8S	3	BOQUETERO RAUL	R.Alzamendi	3/54	Alliage-Eginea	U.Brisco
—	—	—	—	4	DON CUCO	J.Paulé	3/56	Kitwood-Cúpula	A.Mihura (h)
—	—	—	—	5	ALHAURIN	L.Carabajal-3	3/56	Ultrasonido-Amaryllis	J.Villamarín
—	—	—	7P	6	COLO FIZZ	R.Laitán	3/56	Slew Gin Fizz-Colony	J.Neer
—	—	—	—	7	MAS DEL TRIUNFO	L.Galdeano	3/56	Careafolie-More Than'tended	A.Gaitán D.
—	—	—	8P	8	FURTIVO II	A.Acuña-3	3/56	Southern Halo-Fairy Queen	J.C.Etchechoury
—	—	—	0P	9	BULLIDOR	O.Ilarione	3/56	Bullicioso In-Dis Moria	J.Srur

Cand.: NUBOSO RAK (1) — Enem.: Colo Fizz (6) — Sport: Más del Triunfo (7)

6ª CARRERA — Pr. PRECOCES 2000 (2do. T) (Fin. Ap. D.-Com. Ap. D. Extra) - 800 Mts. — A las 17.15

(APUESTAS A GANADOR, SEGUNDO, TERCERO, EXACTA, IMPERFECTA Y TRIFECTA)

4 ULT.PERF.					ANOTADOS	JOCKEY	e/k.	PADRE-MADRE	CUIDADOR
—	—	—	—	1	PROVOCATIVE	R.Alzamendi	2/53	Cipayo-Provocación Femi	A.Bani
—	—	—	—	2	EYSER DANCING	M.Leyes	2/53	Dancing Dowser-M. Jota	C.Salas
—	—	—	—	3	BOMBA TUCUMANA	P.Robles	2/53	Bombazo Toss-Neo's Tipe	J.Milovich
—	—	—	—	4	ENCELADO	J.Benítez	2/55	Estrado-Saratoga Spring	J.Herrera
—	—	—	—	5	AMOR PIRATA	A.Romero	2/55	Night Prowler-Miss Prince	J.Orozco
—	—	—	—	6	CLASSIC ROAD	A.Irastorza	2/55	Rampar Road-Classic Fitz	J.Diaz (h)
—	—	—	—	7	PATORUZEK	L.Polizzi	2/55	Praising-Dear Doll	A.Etchart
—	—	—	—	8	JOEL DANCING	P.Diestra	2/55	Dancing Dowser-Top Deck	—.—
—	—	—	—	9	CALITO	A.Gjorgis	2/55	Spazio-Exciting	J.Torino
—	—	—	—	10	VELOSS ENRIQUE	G.Hahn	2/55	Speedy Toss-Sharp Girl	H.Martínez
—	—	—	—	11	DANNY AVENTURERA	M.Méndez	2/53	Danny Jack-Tudnana II	N.Sorba
—	—	—	—	12	RADIUMPHONE	P.Falero	2/53	Speakerphone-Radioactiva	N.Yalet
—	—	—	—	13	MAXIM	J.Valdivieso	2/55	Southern Halo-Mystique	R.Bullrich
—	—	—	—	14	NATIONAL UP	X.X.	2/53	National-Sweet Neck	I.Martínez

Cand.: MAXIM (13) — Enem.: Danny Aventurera (11) — Sport: Veloss Enrique (10)

7ª CARRERA — Pr. BACACHE (Fin. Ap. Doble Extra - Com. Ap. Doble) - 1.000 Mts. — A las 17.45

(APUESTAS A GANADOR, SEGUNDO, TERCERO, EXACTA, IMPERFECTA Y TRIFECTA - Triplo 1er. Pase)

4 ULT.PERF.					ANOTADOS	JOCKEY	e/k.	PADRE-MADRE	CUIDADOR
—	—	3P	5P	1	TACHUELA DON	E.Talaverano	3/56	Sovereign Don-Panicum	J.Et'choury(h)
—	—	—	—	2	MAY CORSA	J.R.Méndez	3/56	Il Corsaro-Tellmay	F.Maestri
—	1E	4P	2P	3	BADALUNA	P.Falero	3/56	Lord Hailey-Sugar Hill	N.Ricchi
—	4L	3L	5L	4	LADY PASIONAL	M.Cardozo	3/56	Sir Pan-Convahm	B.Cabello
—	—	—	0P	5	ATILDADA	P.Robles	3/56	Aetolian-Peach And Quiet	J.Milovich
—	—	—	5P	6	DANNY ELVA	M.Méndez-2	3/56	Danny Jack-Viyera Queen	N.Sorba
—	—	—	2P	7	SHY MARIE	J.Valdivieso	3/56	Shy Tom-Marina del Rey	J.Oural
—	—	4P	9P	8	SHY BESAME	X.X.	3/56	Shy Tom-Besante	E.Donadio(h)
—	—	—	—	9	BUBLICIUS	C.Lucero	3/56	Charny-Lady Veloz	C.Castiñeiras
—	—	8P	2S	10	TU LOCURA	G.Duarte	3/56	Compatible-Man's Fly	A.Vega
—	—	—	3P	11	LA CAPITA	G.Larrosa	3/56	Capo Máximo-Luna Dalma	N.Mezzotero

Cand.: SHY MARIE (7) — Enem.: Badaluna (3) — Sport: Tu Locura (10)

8ª CARRERA — GRAN PREMIO PALERMO (G.I) (Fin. Ap. Doble - Com. Ap. Doble Extra) - 1.800 Mts. — A las 18.15

(APUESTAS A GANADOR, SEGUNDO, TERCERO, EXACTA, IMPERFECTA Y CUATRIFECTA)

4 ULT.PERF.					ANOTADOS	JOCKEY	e/k.	PADRE-MADRE	CUIDADOR
7P	3S	1P	2S	1	MORO REAL	M.Sarati	4/59½	Ride The Rails-Morotyna	E.Martucci
6S	1P	2S	5S	2	IBERAL	X.X.	5/60½	Ibero-Lady Manners	E.M. de Hoz
1P	5P	1S	4S	3	DALI FITZ	E.Gramática	4/59½	Fitzcarraldo-Llers	M.García
8P	2P	1P	1P	4	GRANADERO II	E.Talaverano	3/53½	Speakerphone-Girlish Bid	A.Maldotti
1P	7P	1S	0S	5	BLIZZ BLESS	J.Valdivieso	3/53½	Lode-Bless The Bride	R.Bullrich
0S	1S	5S	3S	6	DON FITZ	J.C.Méndez	4/59½	Fitzcarraldo-Luna Donzetta	C.Etchechoury
2S	1S	2S	2P	7	LLERS FITZ	J.Lagos	5/60½	Fitzcarraldo-Llers	S.Scabone
3P	2P	1P	8S	8	IBICENCO	A.Rivero	6/60½	Southern Halo-Iberienne	J.C.Etchechoury
8S	2L	5S	8S	9	DI ESCORPION	P.Falero	5/60½	Digression-The Twins	J.Maldotti
4P	0S	2P	1P	10	TUOZZO	J.Noriega	4/59½	Sonus-Riberina	R.Pellegata
6P	1P	6P	1S	11	EL ROSACRUZ	J.Paulé	3/53½	Fitzcarraldo-Coquetea	A.Gaitán D.

Cand.: LLERS FITZ (7) — En.: Don Fitz (6) — Sp: Tuozzo (10) — Lan.: Dalí Fitz (3)

9ª CARRERA — Pr. EL COMPINCHE (Fin. Ap. Doble Extra - Com. Ap. Doble Extra) - 1.000 Mts. — A las 18.45

(APUESTAS A GANADOR, SEGUNDO, TERCERO, EXACTA, IMPERFECTA Y CUATRIFECTA)

4 ULT.PERF.					ANOTADOS	JOCKEY	e/k.	PADRE-MADRE	CUIDADOR
8P	2P	1P	5S	1	MEMOV	P.Falero	3/56	Southern Halo-Heiress	R.Jones
2S	7P	1S	3S	2	FULL PARADE	A.Giorgis	3/56	Parade Marshal-G. Flor	J.Giménez
5P	1P	4P	4P	3	ARDOR TOSS	Ch.Domínguez	3/56	Fine Toss-Fire Side	H.Pérez
—	—	—	1P	4	DADO VUELTA	J.Ublich	3/56	Tempranero II-Como Blanca	G.Zengaro
—	—	5P	1P	5	ACLAMADO	E.Talaverano	3/56	Fadeyev-Andrea Ve	J.Et'choury(h)
5L	4S	6L	7S	6	CAUCO	N.Oviedo	3/56	Parade Marshal-Caucura	N.Yalet
2L	2L	1L	9S	6a	MAXI JORGE	X.X.	3/56	Maximilian-Rauch Song	Idem
3R	1P	2P	2S	6b	MONTECARLO II	X.X.	3/56	Rainbow Corner-La C. Azul	Idem
—	—	1S	4P	7	LEO TOSS	J.Noriega	3/56	Bombazo Toss-E. Press	N.Guarino
—	—	3P	1P	8	LE LEVANT	M.Díaz	3/56	Sonus-La Croisille	N.González
0P	0P	2P	1P	9	AZABACHE HEI	J.Paulé	3/56	Heist-Plumas Verdes	A.Bani
—	1P	4S	6P	10	SOUTH WORD	J.Lagos	3/56	Southern Halo-Word Star	S.Scabone
0L	1L	6L	4L	11	COMBES FABULADOR	X.X.	3/56	Combes-Tabalí	B.Barragán
3S	4S	4S	1S	12	QUE SINCERO	X.X.	3/56	Gold Trojan-Doctora De	A.Expósito

Cand.: MONTECARLO II y Cía. (6b-6) — En.: F. Parade (2) — Sp: Leo Toss (7) — Lan.: A. Toss (3)

10ª CARRERA — Pr. APELES (Fin. Ap. Doble Extra - Com. Ap. Doble) - 1.400 Mts. — A las 19.15

(APUESTAS A GANADOR, SEGUNDO, TERCERO, EXACTA, IMPERFECTA Y TRIFECTA - Pick 4 1er. Pase)

4 ULT.PERF.					ANOTADOS	JOCKEY	e/k.	PADRE-MADRE	CUIDADOR
—	—	1S	7S	1	SORPRENDIDA	A.Acuña	3/56	Luhuk-Southern Filly	J.C.Etchechoury
—	3P	4P	1P	2	PURE MELODY	J.Noriega	3/56	Equalize-Pure Money	R.Pellegata
5P	1S	5L	3P	3	CARACAS	M.Leyes	3/56	Rainbow Corner-Calderona	M.Pradere
—	—	5S	1P	4	LA COTE	G.Sena	3/56	Ibero-Cottle	A.Pavlovsky
6S	1S	0S	7S	5	BENDALH	J.Valdivieso	3/56	Dalhart-Beloved Toss	R.Bullrich
—	—	—	1P	6	EXTREMA	P.Falero	3/56	Southern Halo-Exception	J.Bianchi
3P	7P	0S	1P	7	SAVILLA	X.X.	3/56	Numerous-Savona	C.Etchechoury
5S	4S	1S	0S	8	SAVAGE MOON	P.Robles	3/56	Rudy's Fantasy-Secret Love	J.J.Etchechoury
—	—	4S	1S	9	CORDELIA	J.Paulé	3/56	Contested Bid-Nanika	A.Gaitán
—	2L	1P	8S	10	TROIS TEMPS	A.Rivero	3/56	Binario-Trumpet	H.Rodríguez
—	—	1S	6P	11	HONEY FITZ	E.Gramática	3/56	Fitzcarraldo-Hug A Slew	J.E'choury (h)

Cand.: EXTREMA (6) — Enem.: Honey Fitz (11) — Sport: Sorprendida (1)

11ª CARRERA — Pr. LLERS FITZ (Fin. Ap. Doble - Com. Ap. Doble Extra) - 1.200 Mts. — A las 19.45

(APUESTAS A GANADOR, SEGUNDO, TERCERO, EXACTA, IMPERFECTA Y TRIFECTA)

4 ULT.PERF.					ANOTADOS	JOCKEY	e/k.	PADRE-MADRE	CUIDADOR
1S	1S	6S	2P	1	SI TYPE	A.Giorgis	4/57	Cameo Type-Si Belle	H.Fagalde
4S	3P	6S	7S	2	LOVELY TOSS	J.Zunino	7/57½	Fine Toss-Lovange	R.Nieva
0S	0P	1S	3P	3	AMINOACIDO	M.Paganelli-2	6/52	Lorenzoni-Albumine	R.Morales
1S	6P	2P	6P	4	LEAVE ME ALONE	M.Díaz	5/55	P.Marshal-Lady Beck	O.Labanca
0S	9S	0P	3P	5	ACRILICO	J.R.Méndez	5/54	El Asesor-Rosalinde	E.Donadio (h)
1S	6P	0S	0P	5a	FIERA GOLD	X.X.	4/53½	Awesome Gold-Finella	Idem
5S	2P	4P	6P	6	COMPADRON KID	G.Oviedo-2	7/54½	Kid-Engañosa	C.Mourazos
3L	6L	4P	6P	7	SAIPAN	J.Noriega	4/54	Laborioso-Penny Black	C.Meza
0P	1P	7P	0S	8	LUNA CRECIENTE	L.Galdeano	4/52½	Rinconazo-Ultra Radiante	A.Quinteros
1S	4S	6S	8P	9	CLASSIC CROWN	M.Barraco-2	6/52½	Creativity-La Gorriti	H.Capano
0P	2P	3P	2P	10	VENTEADA	J.Valdivieso	6/53½	Fitzcarraldo-Raffica	J.Reviriego
1S	1S	6S	9P	11	FORESTIERO	F.Coria	4/54	Senor Pete-Fairy Story	L.Coria
1S	3P	0S	1P	12	VELOSS AMADO	G.Hahn	4/55½	Speedy Toss-Amada Bill	J.Herrera
1S	9S	8P	7P	13	PARRICIDA	D.Urriza	6/55½	Parochial-Cecilia Neo	H.David
4L	1P	3P	1P	14	PROMISCUO CLASS	J.Paulé	5/55½	In Class-Pronista	A.Montero

Cand.: SI TYPE (1) — Enem.: Veloss Amado (12) — Sport: Leave Me Alone (4)

12ª CARRERA — Pr. CAFETIN (Fin. Ap. Doble Extra - Com. Ap. Doble) - 1.400 Mts. — A las 20.15

(APUESTAS A GANADOR, SEGUNDO, TERCERO, EXACTA, IMPERFECTA Y TRIFECTA - Triplo 1er. Pase)

4 ULT.PERF.					ANOTADOS	JOCKEY	e/k.	PADRE-MADRE	CUIDADOR
7P	5L	8P	0P	1	PLUMET	O.Dávila	8/54½	F.Sparkle-Pelo e'Zorra	P.Acosta
1S	2L	2S	4S	2	LORD PAMPERO	R.Funes	4/52½	Vestor-Noly	N.Bustos
1P	0P	1P	3P	3	BORN TO GAIN	L.Galdeano	5/57½	Equalize-Bancroft	C.Cascallares
3P	7P	5P	5P	4	HALCON SULTAN	G.Sena	8/55	C.Bid-Halcona Suave	A.Repetto
0S	1L	3L	3L	5	ARAUCANO	G.Larrosa	6/55	Cheyenne-Alix	G.Vivas
9P	6P	4S	4P	6	EL FANFARRON	A.Palacios	6/54½	Senor Pete-La Compadrona	H.López
0P	7P	0P	0P	7	PLAY THE GAME	A.Glades	6/52	No More Flowers-Sin Palanca	R.Aón
0P	1P	1P	1P	8	MODESTO	L.Carabajal-1	6/54	Ahmad-Malage	J.Giaccio
9L	7L	0L	6L	9	CLARKIA	G.Hahn	5/55½	Engrillado-Grand Bahana	J.Bosisio
6P	7S	3S	3P	10	WALTZER	P.Falero	4/57½	Southern Halo-Invulnerable	E.Romero
1P	9P	7P	2P	11	FINLANDER	E.Talaverano	5/58½	R.Corner-First'N Forli	L.Argüello

Cand.: WALTZER (10) — Enem.: Lord Pampero (2) — Sport: Modesto (8)

13ª CARRERA — Pr. TOQUETE (Fin. Ap. Doble - Com. Ap. Doble Extra) - 1.200 Mts. — A las 20.45

(APUESTAS A GANADOR, SEGUNDO, TERCERO, EXACTA, IMPERFECTA Y CUATRIFECTA)

4 ULT.PERF.					ANOTADOS	JOCKEY	e/k.	PADRE-MADRE	CUIDADOR
8P	0S	7P	0L	1	MONSIEUR CLIQUOT	Y.Dávila	6/55	Engrillado-Champagne Class	O.Domizioli
3P	2S	6S	2P	2	EL NIÑITO	M.Barraco-4	5/57	Parade Marshal-Bambola	H.Capano
0P	7P	0P	1P	3	APRONTAR	A.Duarte	6/57	Simple Toss-Armerina	F.Benítez
0P	0P	6S	0P	4	CON ANGEL	J.Ublich	7/55	Friul-Concertista	R.Semino
0P	0P	0P	9P	5	ABISMO	O.D.González	5/55	El Asesor-La Selecta	A.Repetto
2L	0S	5P	3P	6	CAYETANO RULE	A.Giorgis	5/57	Rule Britannia-Diorelina	R.Mangano
3P	2P	2P	9S	7	MINISTRY	H.Betansos	5/57	Ahmad-Miss Newgate	H.McLoughlin
4P	8P	6P	4P	8	JONSERED	X.X.	5/57	Profit Key-Despertar	J.Ferro
9L	7P	2L	2S	9	AYRTON WOLF	P.Falero	5/57	Alarmado-Tia Lili	N.Bustos
8P	1P	5P	0P	10	PREVAILING	F.Benítez-4	6/57	Ahmad-Panansiada	A.Campero
3L	1L	0P	7P	11	CHE BILL	E.Recuero	5/57	Chestersil-Excel Bill	J.Machado
7S	9P	0R	5S	12	ORGULLO ARABE	J.Lagos	5/55	Jadeer-La Orgullosa	J.Cima
6P	2L	2L	4L	13	JOYOUS YANKEE	A.Ramírez-3	7/57	Leap For Joy-Alabama	R.Bogado
0S	9S	0P	0P	14	LUCERO DE NOCHE	S.Sierra-2	5/55	Profit Key-Libre de Noche	J.Romero

Cand.: EL NIÑITO (2) — En.: Ministry (7) — Sp: Jonsered (8) — Lan.: C. Rule (6)

14ª CARRERA — Pr. TOQUETE (2do. T.) (Fin. Ap. Doble Extra) - 1.200 Mts. — A las 21.15

(APUESTAS A GANADOR, SEGUNDO, TERCERO, EXACTA, IMPERFECTA Y CUATRIFECTA)

4 ULT.PERF.					ANOTADOS	JOCKEY	e/k.	PADRE-MADRE	CUIDADOR
1S	3P	6P	5S	1	PICHIHUINCA	Ch.Domínguez	5/57	Praising-Soy Esperanza	M.Sumpf
1E	1E	4E	3P	2	EXCLUSIF	O.Saavedra-4	6/57	Ringaro-Indignance	—.—
5S	9P	0P	4P	3	BONZU	G.Sena	5/57	Ringaro-Bonne	R.Segato
6P	3L	6L	5S	4	EL INTERPRETASO	D.Núñez	6/57	Interprete-Buenami	R.Tapia
3P	2S	2P	5S	5	BAT SOCIABLE	M.Cafere-3	5/57	Batty-Sinner Girl	M.Sanguinetti
—	6P	1P	0P	6	DANNY ENFARRADO	L.Carabajal-3	5/57	Danny Jack-So Ligera	R.Gregorio
7S	9S	8P	6P	7	PERDIDO JINSKY	X.X.	5/55	Greenjinsky-Golden Melody	J.Lozano
5P	3P	0S	2S	8	GENUINE BID	M.Leyes	5/57	Bid Us-Genuina	H.Sueldo
5P	2S	3S	2P	9	BRAVO TASTE	G.Solís-4	5/57	Good Taste-Brava	A.Piazza
2P	2P	4S	7P	10	TAICUN LUZ	A.Rivero	5/57	Light Of Nashua-Tarasia	E.Tadei
9P	0P	8S	0S	11	DREAM BOY	A.Giorgis	5/55	Tough Critic-Sugar Dream	W.Cánepa
4L	7L	0L	5L	12	POLITICAL READY	X.X.	6/55	Political A'tion-Togana	V.Jiménez
3P	5S	2S	1P	13	LORD BAY	J.Lagos	5/57	Lode-Handy Bay	S.Scabone
7L	7L	7L	8L	14	MANGO'S BOY	W.Aguirre	6/55	Windfall-Prey	A.Fernández

Cand.: BRAVO TASTE (9) — En.: G. Bid (8) — Sp: Pichihuinca (1) — Lan.: T. Luz (10)

CASI UN FESTIVAL DE FITZCARRALDO

Bastante prometedor pinta el **programa palermitano de mañana**, ya que como se aprecia en la página anterior habrá 14 carreras, de las cuales una es un gran premio, dos están reservadas para productos '98 y las restantes serán animadas por ejemplares jóvenes, sin tanto jovaterío de por medio. La función arrancará a las 14.45 y, de movida, empiezan los **incentivos en el rubro escolaso**. En efecto, los mandamases informan que el **primer pick 4** (1ª/$ 3 de base) tendrá **3.000** pesitos de incremento, y luego (todos con base $ 5) irán apareciendo **$ 2.000** en el **triplo** de la 3ª, **$ 5.000** en el **pick 5** de la 5ª, **$ 3.000** en el **triplo** de la 7ª, **$ 5.000** en el **otro pick 4** (10ª) y **$ 3.000** en el **triplo** de la 12ª. Pero, además, saldrán a circulación otros dinerillos en forma sorpresiva a lo largo de la jornada.

Retomando el tema selectivo, habrá **dos cotejos para la nueva hornada**. Se darán en la **4ª** y **6ª**, sobre 800 metros y con sendos 10.000 nacionales de primer premio, y nada menos que 15 y 14 elementos, respectivamente, prometen animarlos. En el primer entrevero hay jugosos chimentos de **Dr. Eric**, que viene de "arafue" con éxitos plurales, mientras que en el restante **Maxim** sale al ruedo con los diez puntos largos. Pero sin duda que la atención mayoritaria se centrará en el octavo turno, donde se palpitarán los 1.600 metros del **Gran Premio Palermo** (Grupo I), uno de los cotejos más relevantes sobre la distancia en este escenario. **Llers Fitz** asoma como el mejor candidato, dado que desde hace rato viene ganando y arrimando en los principales clásicos de este tiro y alrededores. Como se recordará, fue el héroe '99 de esta carrera, pero más recientemente lo vimos secundar a Kiss of Lion desde sólo media cabeza y al tordo Ulisse desde cinco cuerpos. Se jugará a la vanguardia o muy cerca de ella y, si no acusa sus siete meses de parate, podrá reiniciar la serie.

Don Fitz es otro con elevadas posibilidades, porque viene de hacer estirar de lo lindo a Big Board, del que quedó a sólo medio pescuezo luego de exigentes 1'31" y chirolitas. Venía de animar la larga y se mandó semejante carerón, así que, de nuevo en el recorrido que más le conviene, puede llegar a cobrarse rabioso desquite. **Tuozzo**, por su parte, procede de vencer al galopito a Ibicenco, empleando 1'46", performance posterior a su segundo al anca de Daily News, y como es un ejemplar sumamente regular y efectivo no habría que sorprenderse si sale ganando. Todo lo contrario, tiene chance primaria.

Ya como lance, es prudente considerar a **Dalí Fitz**, porque entró a poco más de un cuerpo de la media y, tirando líneas, sus posibilidades son por demás considerables.

Dos Figlios del Semental Dominan en la Milla del Gran Premio Palermo y un Tercero "Acompaña"

EL SALVAVIDAS

SOUTH WORD (9ª carrera el 10) ganó en buen estilo debutando y luego se ubicó cuarto en una condicional. Pero lo más valioso fue lo reciente, ya que quedó sexto a sólo seis cuerpos del embalado Forli's Talk en el Estados Unidos. De nuevo en las comunes y ante un lote a su medida, creemos que está listo para otro pesaje.

Risky Girl Comandó la Montonera

Quienes no quisieron perderse la primera y llegaron ayer a **Palermo** tempranito vieron el espectáculo de **Risky Girl**, que mantuvo su invicto -ya van cuatro, sin importar la pista- al superar a **South Vagancia** por 2 1/2 cuerpos en la recta del **Clásico (Listado) General Güemes**. La defensora del stud-haras **La Quebrada** impuso incuestionable dominio desde que se abrieron los partidores y triunfó de una punta a la otra, venciendo con luz a la inesperada favorita de **La Biznaga** (abonaba 2,25), ya que tanto la figlia de Redova como la pampeana **Ariana Than** (tercera a otros dos) tenían sus fojas aún sin mácula y eran, en el análisis previo, las dominadoras del cotejo. Las cuatro anotadas estuvieron presentes a la hora de correr y la punta le correspondió a Risky Girl, que sacó en los primeros 100 1 1/2 cuerpo sobre Ariana Than, que por otro 1/2 cuerpo dejaba tercera a South Vagancia, mientras cerraba la marcha **Bom Fe** (que como largó llegó al disco, a siete de la ganadora).

La reservada por el haras La Quebrada, que prepara **Juan Carlos Etchechoury**, ganó así su primer cotejo selectivo y demostró tener nivel como para afrontar en el futuro compromisos de mayor envergadura. South Vagancia y Ariana Than son un año más jóvenes y tienen tiempo para foguearse, aunque en el caso de la representante de La Pampa deberán tranquilizarle el mal genio, porque camino al partidor se mostraba sumamente indócil y por demás sudada.

No fue tan ajustada la 2ª. Glades, con Wish Corsa, le sacará un largo a Valdi.

● **Dobletes:** Los destacados fueron el ahora jockey **José Ricardo Méndez**, a quien el ascenso de categoría, en vez de apabullarlo, lo agrandó. Metió a **Shiptoss** en la 5ª, por pescuezo, a $ 1,60, y redondeó en el cierre con **Corre a Full**, ¡a $ 19,20! Su colega **Leandro Galdeano** prefirió disfrutar en la última parte de la reunión y armó para su cosecha la 9ª y la 11ª, a través de **Not Again** ($ 4,20) y **Yanetta** ($ 6,40).

● **Dinerillo:** La fecha en el Argentino se desarrolló sobre pista húmeda y, al cabo de sus doce carreras, el tesorero de HAPSA pudo recoger **$ 644.967**.

Definición del clásico. Risky Girl manda por 2 y medio sobre South Vagancia.

Esta sí que fue brava, la "terza". Doña Caro y "Fafá" (9) imponen media testa.

● **Carito:** Pese a ser cotizado favorito, su sexto en el Classic de la Breeders' Cup -el último sábado en el hipódromo de **Churchill Downs** en los Estados Unidos- marcó el fin de la competencia para el "japonés" **Fusaichi Pegasus**, ganador de la primera gema de la Triple Corona yanqui. También era de prever que sus **saltos** iban a cotizarse caros, y así fue: el **Ashford Stud** acaba de valuarlos en **150.000 dólares**. A lo largo de su campaña, el hijo de **Mr. Prospector** ganó un total de **u$s 1.994.400**.

Dardo Rocha con 33 de Mano

Ya está tomando forma la fantástica reunión del **domingo 19** en el escenario de **La Plata**. Ayer se registró la primera anotación con vistas a los internacionales de ese día y el **Gran Premio Dardo Rocha (Grupo I)** -la carrera más importante del calendario sureño- reunió en la primera mano 33 nombres, que el lunes serán tamizados por el forfait.

Por ahora, los 2400 tendrán a éstos: **Albatros**, **All Fizz**, **Belsonido**, **Bern**, **Calentito**, **Campesino**, **Cascanueces**, **Catanucho**, **Defensive**, **Desirable** (ganador del República Argentina del '99), **Don Descubierto**, **Easy Mark**, **El Good**, **El Murguista**, **Espectador**, **Exodous**, **Fellow Yellow**, **Flirteador Tom**, **Fortuny**, **Gold Fire**, **Guernika**, **Le Pont Neuf**, **Liberal Champ**, **Oceanlive**, **Potriworld**, **Privat Gold**, **Rincón Red**, **Señor Aspe**, **Silver Planet**, **Skillón** (también en la milla), **Sunday Parade**, **Tanfelix** y **Tony Friul**. La única yegua es **Guernika**, que hoy corre el Acébal en San Isidro, y parece difícil que la de **La Quebrada** -sin invicto desde el Selección- participe, pero es de **Yalet** y todo resulta posible.

Además del Dardo Rocha, se disputarán los grandes premios **Ciudad de La Plata** y **Joaquín V. González**, ambos de Grupo Uno. El de ligeritos, sobre 1200, tiene 44 hasta pasado mañana, y en el millero hay 36. Entre los más "célebres" para las 12 cuadras están **Cazador**, **Cerebral**, la yegua **Combo Girl**, **El Guapito**, **Elvio**; otra nena, **La Pandita**, **Morosito**, **Orientado Tom** (también en el González), **¡Petite West!**, **Tipo Amado**, **Wealthy** y **Theol**, o sea, varios del "clan". De la milla destacan **Joup** y **Tuozzo** -corre mañana el G. P. Palermo-, primero y segundo en la edición '99 en final infartante.

Otros considerables son **Cafetín**, **El Realizado**, **Celebérrimo** -que ayer ensayó al dente-, **Laramie Road**, **Me Conviene**, **Moray**, **Pirata de Lujo**, **South March**, **Uroy** y **Versallesco**. Por si fuera poco, el resto de las carreras que compondrá el programa del próximo domingo en La Plata también es muy numeroso, con un total de anotados de **406**.

Pero también habrá carreras el **martes 21**, con el **Especial Rey del Bosque**, para veteranos en mil cuatro, y el **jueves 23**, a través del **Especial República de Ecuador**, para yeguas desde los cuatro sobre mil cien. Claro que la expectativa y la tensión estarán puestas en la fiesta magna del 19, a tono con toda una ciudad que festeja su nuevo aniversario de fundación. Pero ya sabemos que la grey es fiel como pocas, y ahí estará, domingo, martes, jueves, llueva o truene. ¡Bienaventurado sea el turf!

VideoMatch Festejó Once Años de Exito

Visiblemente emocionado se lo ve a Marcelo Tinelli.

Rodeado por sus Compañeros, Tinelli Celebró a lo Grande

Con gran algarabía el animador Marcelo Tinelli y todo su equipo festejaron los once años del programa "VideoMatch", que ya se ha convertido en el clásico de las 21, de lunes a viernes, por Telefé.

La excusa, transformada en un especial de dos horas, restó espacio de un capítulo a la propia producción del conductor, la tira diaria "Buenos vecinos".

De rigurosa etiqueta, la locutora Marcela Feudale, Pachu Peña, Pablo Granados y el Toti Ciliberto, entre otros, recibieron la ovación general de una tribuna gigante, construida para la ocasión. La misma fue ocupada por fanáticos incondicionales que, desde los comienzos de "VideoMatch", a la medianoche, siguen, temporada tras temporada, el programa.

Entre los presentes estuvo Andrea Frigerio, una de las conductoras "truchas" de un miniprograma que solía centrarse en un invitado al que se lo molestaba todo el tiempo y que luego animaron, por ejemplo, Valeria Lynch y Leonardo Greco. Tampoco estuvieron ausentes los históricos como Diego Díaz, que luego se retirara a conducir su propio envío y a actuar, el comentarista de automovilismo Felipe McGough y Claudio Villarruel, antiguo productor de la emisión y actual Gerente de Programación de Telefé. Asimismo, Paula Robles, ex bailarina del conjunto "T-Nelly's", que se hiciera popular en "El show de VideoMatch", estuvo acompañando a Tinelli, quien ahora es su marido. Numerosos regalos le hicieron llegar, entre ellos camisetas de fútbol autografiadas, emocionando al conductor quien no dejó de recordar a todos los que lo acompañaron durante este tiempo y dejando abierta la posibilidad, conocida en las últimas semanas, de que éste sería el último año de "VideoMatch".

Los rumores de un contrato millonario con la emisora de Pavón que, en realidad, se trata de un convenio de co-producción, dejan a Marcelo Tinelli en una envidiable posición en el canal donde, alguna vez, sólo comenzó conduciendo un envío que se dedicaba, en su mayor parte, al deporte. Gracias a las repercusiones del recordado "show del blooper" y de las ingeniosas "cámaras ocultas", además del éxito de "El show de VideoMatch", que actualmente ocupa parte del programa, Tinelli logró fama, dinero y varios Martín Fierro.

El equipo del programa: activos e históricos, posan en foto para recordar.

MAR DEL PLATA RECIBE ESTRENOS

En la Muestra de Cine y Video del Mercosur para niños y jóvenes, que se dará en Mar del Plata, del 16 al 22 de este mes, se exhibirán treinta y siete largometrajes, ciento cincuenta videos y cortometrajes.

En calidad de preestreno en nuestro país se podrán ver las siguientes películas: por Brasil, "Castillo ra tim bum" de Cao Hamburger, "Era una vez" de Arturo Uranga, "Niño travieso" de Helvecio Ratton, "Camino de los sonhos" de Lucas Amberg, "Milagro en Juazeiro" de Wolney Oliveira, "La invención de la infancia" de Liliana Sulzbach, "Maua, el emperador y el rey" de Sergio Resende y "En el corazón de los dioses" de Geraldo Moraes. Representa a Bolivia, "Amargo mar" de Antonio Eguino, que estará presente en la muestra y a Perú, "La yunta brava" de Federico García. Por México se presenta "La flauta de Bartolo" de Paul Leduc, que se cuenta entre los invitados y se verá la cubana "Reina y rey" de Julio García Espinosa. La Argentina tendrá sólo una película en la Muestra Oficial: "Cabeza de tigre" de Claudio Etcheverry.

Además se podrán apreciar los filmes: "Gringuito" del chileno Sergio Castilla, "El portón de los sueños" de Hugo Gamarra, por Paraguay y "El viñedo" del también productor Esteban Schroeder, la uruguaya que fuera ya estrenada en Buenos Aires, sin suceso y que tendrá la presencia de su director en la muestra. El material documental argentino ofrece dos obras filmadas por Gustavo Gordillo: "Operación Walsh" y "Padre Mujica", rodada en colaboración de Gabriel Mariotto e "Historias cotidianas" de Andrés Habegger.

Entre las diferentes actividades, tendrá lugar la visión de trabajos de diferentes videos realizados por niños y adolescentes en distintos talleres de cine como "El Mate", de Buenos Aires y "El pibe y Lumiére" de Santa Fe, además de algunos llevados a cabo en escuelas de la ciudad de Buenos Aires. Se verán, asimismo, reposiciones y homenajes.

Damián De Santo y Mónica Galán en el filme "Cabeza de tigre".

ESTA ENAMORADA CHRISTINA AGUILERA

La nueva estrella de la música pop estadounidense, Christina Aguilera, de diecinueve años, confiesa que enamorarse de George Santos, quien es uno de los bailarines que la acompaña en sus conciertos, ha sido lo mejor que le ha pasado en este año de éxitos.

"En este año me he enamorado por primera vez, gané el Grammy, canté para el presidente. Todas estas cosas locas me han ocurrido en el torbellino que ha sido mi carrera... Trabajar con alguien que realmente te importa o que amas, puede ser un poco loco a veces. Pero es reconfortante tener a alguien a tu lado cuando necesitas que te suban los ánimos", explicó Aguilera.

Sin embargo, Christina, que figuró entre las "25 bellezas latinas del 2000" de "People", admite que: "Tener una relación aumenta la presión porque todo el mundo quiere saber, y si sales tienes que preocuparte de las cámaras escondidas."

La cantante se hizo famosa con su primer álbum, "Christina Aguilera", que le valió el Grammy a la Revelación del año.

Ariel Ramírez fue Reelecto

Fue reelecto como presidente de Sadaic (Sociedad Argentina de Autores y Compositores), el pianista y compositor Ariel Ramírez, quien se presentó con el Frente Autoral-Lista Naranja, imponiéndose en las elecciones de renovación de la conducción de esa institución en los cinco padrones que representan a distintos géneros musicales o categorías de socios y en el padrón general de activos.

Las listas que cotejaron con el Frente Autoral, representante en buena medida del sector que conduce Sadaic desde hace varios años, fueron la Azul y Blanca-Autores Unidos, liderada por el músico correntino Antonio Tarragó Ros, y la Azul y Verde, que estaba encabezada por el cantautor César Isella.

En el padrón de Música Popular, el Frente Autoral obtuvo el 47,73 por ciento de los sufragios e impuso a sus candidatos Atilio Stampone, María Elena Walsh y Víctor Yunes, en tanto que en el de Folclore logró el 59,84 por ciento y consagró, nuevamente, a Ariel Ramírez y Eduardo Falú. En el de Música Erudita ganó Eduardo Tejeda, del Frente Autoral, por el 61 por ciento, y en el de Música en Películas o Utilizaciones Comerciales fue vencedor Gustavo Miguel Loubet, perteneciente a la misma agrupación.

La dupla conformada por Julián Plaza y Oscar Fresedo, del Frente Autoral, vencieron en el padrón de Administrados y Sucesiones por el 62,17 por ciento, mientras que en el padrón General de Activos, Paz Martínez y Ramón Navarro lograron alzarse con el 53,05 por ciento de los sufragios.

Aunque aún estaban llegando a la Junta Electoral de Sadaic los votos que enviaron los socios del interior del país y que deben incorporarse al resultado final, se suponía que la suma de tales boletas no podría modificar el escrutinio definitivo en beneficio de alguna de las dos listas derrotadas.

Más allá de que establecer una continuidad con el actual oficialismo, la agrupación ganadora asumirá formalmente los cargos el 15 de enero de 2001, cuando doce de los candidatos proclamados se reunirán para conformar la comisión directiva y para designar quien de entre ellos ejercerá cada cargo de ese cuerpo ejecutivo.

SE DESNUDARON NAOMI Y CLAUDIA

Berlín rinde homenaje en su octogésimo cumpleaños al fotógrafo Helmut Newton, quien regresa a su ciudad con una provocadora retrospectiva en la Nueva Galería Nacional, reuniendo cuatro décadas de obra fotográfica con el erotismo femenino como centro.

Cinco columnas con la imagen en blanco y negro de mujeres únicamente "vestidas" con zapatos de fino tacón, saludan al visitante en la entrada. Forman parte de la serie "Grandes Desnudos", tachada de sexista por las feministas y motivo de que la escritora Alice Schwarzer tenga en su lista negra al llamado fotógrafo del "glamour".

Las más hermosas modelos del mundo, como Naomi Campbell o Claudia Schiffer, se alternan con sinuosas fumadoras de puros habanos, agentes de la policía desnudas de cintura para abajo y primeros planos de zonas eróticas femeninas.

La retrospectiva de la Galería es una especie de "regalo de cumpleaños" del fotógrafo a la ciudad donde nació y de la que emigró en 1938, huyendo de la persecución nazi.

GRAN PREMIO PARA MARIA ELENA WALSH

La compositora y escritora María Elena Walsh fue distinguida con el "Gran Premio de Honor" que otorga anualmente la Sociedad Argentina de Escritores (SADE).

El acto, presidido por Carlos Paz, titular de la SADE, se llevó a cabo en "La Casa del Escritor", ubicada en México 524, Capital, y contó con un auditorio completo que ovacionó a la destacada artista.

La distinción remarca una trayectoria de vida, como así también la realización de obras literarias que hayan resultado de relevancia para la comunidad argentina.

Jorge Luis Borges, Adolfo Bioy Casares y Ernesto Sábato recibieron oportunamente este reconocimiento de parte de la entidad que nuclea a los escritores argentinos. Asimismo, María Elena Walsh fue aplaudida por sus pares y por el numeroso público que se había convocado. Recibió una medalla y varios ramos de flores. La escritora es muy estimada, no sólo por su talento y creatividad, que la elevan como una artista de primer nivel, sino también por ser una mujer de profundas convicciones a favor de la solidaridad y los derechos inalienables de las personas más necesitadas. Posee una amplia trayectoria y su obra pone en evidencia un pensamiento que siempre apuesta al buen gusto y la sensibilidad. Sus libros y canciones dedicadas al público infantil han merecido el enorme elogio de la crítica especializada, no solamente en el ámbito local, sino también en el contexto internacional.

Con Enorme Júbilo la Escritora fue Ovacionada por sus Colegas

Emocionante ceremonia se realizó en la Sociedad Argentina de Escritores.

El músico cubano fue descubierto hace cuatro años y parece aprovechar su fama, que lo ha llevado a ganar un disco de diamante por sus ventas.

Compay, con Ron y Habanos

Con el nombre artístico 'Compay Segundo', Francisco Repilado, a los noventa y tres años, acaba de editar un nuevo compacto. Bajo la denominación de "Las flores de la vida" da "gracias porque a todo el mundo le llegan sus flores, o sea, su oportunidad, que yo supe aprovechar...", dijo el músico isleño durante la presentación del disco.

'Compay Segundo', quien hace poco se presentó en Argentina y apareció en diversos programas de televisión, acaba de recibir un disco de diamante por la venta de más de un millón de álbumes en todo el mundo.

En "Las flores..." reúne piezas de la trova antigua y obras muy populares que ha ido interpretando y que no había grabado hasta ahora.

Entre ellas, una de las canciones más universales de la música popular cubana, "Guantanamera", de Joselito Fernández, gran amigo de 'Compay', y con la que suele poner punto y final a todas sus actuaciones.

El propio 'Compay Segundo' asegura que de todas ellas destaca "La negra Tomasa", primer sencillo extraído del disco y cuyo video ha sido dirigido por el artista español Javier Mariscal, ya que es "una canción que ha gustado mucho en España, a la que yo suelo llamar mi segunda patria".

'Compay Segundo' ha grabado durante veintidós días en Málaga su nuevo disco, en el que además de otros clásicos como "Longina", "Enamorada" o "El beso discreto" y "Juramento", de Miguel Matamoros, "mi compadre y el que me bautizó", ha incluido cinco temas compuestos por él mismo para la ocasión".

"Volando de Alemania a Italia -explicó- a diez mil metros de altura empecé a escribir unos versos. Días después, regresando a La Habana les puse música y, de nuevo en otro avión, esta vez de La Habana hasta Roma, me inspiré para hacer los arreglos...", así nació el tema "Las Flores de la Vida", que da nombre al álbum.

A 'Compay Segundo', la palabra que más le gusta es vida y dice que "por eso aparece mucho" en sus discos. Es desde hace cuatro años, cuando fue descubierto por el español Santiago Auserón en Cuba, que el cantautor, último de su generación, ha grabado cuatro álbumes: "Yo vengo aquí" (1996), "Antología" (1996), "Lo mejor de la vida" (1998) y "Calle salud" (1999) y tan sólo en el 2000 ha ofrecido ya más de setenta conciertos. Su escala próxima es Japón.

Nacido en La Habana en 1907, en el seno de una familia muy musical y longeva, "mi abuela murió a los ciento quince años", lleva fumando puros y tomando ron desde hace más de ochenta años, de ahí su tan "espléndido" estado de salud. Compay asegura que tiene "un corazón viejo pero sentimental" y confesó hoy que tiene novia; "una mujer de cuarenta años" y cinco hijos, "aunque quién sabe si no iremos a por el sexto", y recomienda a todos estar "pendiente de ese momento en el que te llegan las flores de la vida. Si es en forma de empleo, entrégate, si es con forma de amor, quiérele...".

PALABRAS CRUZADAS

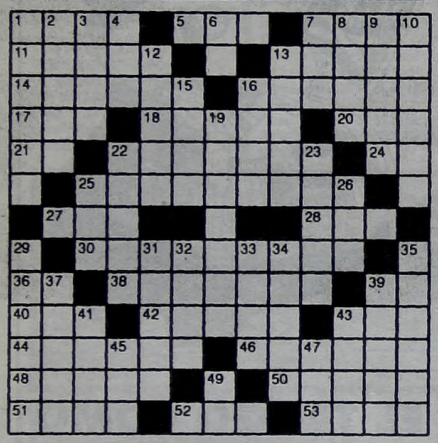

HORIZONTALES

1) Del verbo ser. 5) Período. 7) Cercado. 11) Quitar la vida. 13) Prohibir. 14) Género de lagartos. 16) Séptimo. 17) Impar. 18) Menear compasadamente. 20) Claridad. 21) El primero. 22) Fastidiosas. 24) Símbolo del lutecio. 25) Espiritoso (pl.). 27) Hijo de Jacob. 28) Departamento francés. 30) Laqueados. 36) Del verbo ser. 38) Mesón. 39) Artículo neutro. 40) Preposición inseparable. 42) Medida para líquidos. 43) Perro. 44) Villa de España. 46) Vegetal cultivable. 48) Suelo de las embarcaciones. 50) Afeitar. 51) Aborígenes de Tierra del Fuego. 52) Alga filamentosa. 53) Aislada.

VERTICALES

1) Irradiar. 2) Macho de la rana (pl.). 3) Ciudad de Inglaterra. 4) Condimento. 6) Pronombre. 7) Hijo de Adán y Eva. 8) Magistrado. 9) Lengua de los tamules. 10) Regaliz. 12) Ciudad del Perú. 13) Orillas. 15) Cercado. 16) Cerebro. 19) Militar. 22) Jefe. 23) Legislador de Atenas. 25) Hogar. 26) Señal de auxilio. 29) Acción de repasar. 31) Cortar con la hoz. 32) Sierra de Argentina. 33) Plantígrados. 34) Resonar. 35) Que suena. 37) Haragán. 39) Ciudad de Francia. 41) Dispersa. 43) Lápida. 45) Cuadrúpedo. 47) Yunque pequeño de plateros. 49) Cuatro, en números romanos.

(La solución, mañana)

M	E	N	A	J	E		A	D	E	M	A	N
A				L	E	S	I	V	O	S		A
X		N	A	T	O		O	L	E	R		Y
I	R	A	C	A		R		O	R	E	J	A
M	A	R	O		L	E	V		A	L	U	D
O	D	A		L	A	G	A	R		E	M	E
		I		C	A	M	A	G	O	N		E
A	C	A		R	E	T	O	S		A	N	I
B	A	C	A		C	A	N		N	I	T	O
A	L	A	L	A		S		L	I	R	O	N
R		L	E	S	A		B	A	S	E		O
C			A	M	A	T	I	V	A			N
A	M	A	R	A	R		S	A	N	C	T	A

(Solución del problema anterior)

ACUERDO ENTRE INCAA Y CANAL 7

Canal 7 Argentina y el Instituto Nacional de Cine y Artes Audiovisuales (INCAA) suscribieron esta tarde, en las instalaciones de la emisora estatal, un convenio para fomentar la realización de materiales audiovisuales para su exhibición televisiva.

"Este acuerdo significa un evento cultural en el sentido más orgulloso de la palabra, y con él, el Instituto Nacional de Cinematografía y Artes Audiovisuales homenajea a los grandes autores argentinos...", resumió Rodolfo Hermida, director de Producción Artística y Operaciones de Canal 7. Los trabajos deben basarse en obras consagradas de la literatura argentina. Con el acuerdo suscripto esta tarde quedó abierto el concurso cuyas bases podrán retirarse en Lima 317. "Los proyectos -explicó José Miguel Onaindia, titular del INCAA- van a tener un presupuesto de 30.000 pesos que serán aportados en partes iguales por Canal 7 y el Instituto".

"La telenovela 'Okupas' -se explayó Hermida- es una ratificación de esa intención y es una alternativa para que puedan surgir muchos 'Stagnaros' (en referencia al director de la misma, Bruno Stagnaro...)".

Los responsables de la emisora adelantaron que los programas a realizarse van a ser las piezas fundamentales de la programación para el 2001. El jurado que decidirá cuáles serán los proyectos ganadores estará integrado por María Esther De Miguel, Sebastián Borenstein, Beda Docampo Feijóo, Jorge Dorio y Boy Olmi.

SOLUCION DE LAS 7 DIFERENCIAS

1) Falta el filtro de uno de los cigarrillos.
2) El sostén del aro del chupete.
3) La copa del sombrero.
4) El vientre es más abultado.
5) El humo en el cartel a la izquierda.
6) El cinturón es más fino.
7) La punta de la corbata.

ARRIBA EL TELON

CINE: Desde el próximo martes y hasta el 12 de diciembre se realizará el ciclo "Nuevo cine inglés: los años '90", en el British Art Centre, Suipacha 1333. En el mismo se exhibirán las siguientes películas: "Tumba al ras de la tierra" de Danny Boyle con Kerry Fox, Christopher Eccleston y Ewan McGregor, "Cuatro bodas y un funeral" de Mike Newell, con Andie McDowell, Hugh Grant y Simon Callow, "Trainspotting, sin límites" de Danny Boyle, con Robert Carlyle, Ewan McGregor y Jonny Lee Miller, "Todo o nada" de Peter Cattaneo con Robert Carlyle, Tom Wilkinson y Mark Addy y "Tocando el viento" de Mark Herman, con Tara Fitzgerald, Pete Postlthwaite y Ewan McGregor.

***

FOTOS: "La Mirada" es una publicación de distribución gratuita, realizada por los estudiantes y la dirección de la escuela de Fotoperiodismo TEA. El cuarto número está completamente consagrado al universo infantil y se denomina "Sólo los chicos".

***

CONCURSO: La Presidencia de la Cámara de Diputados de la Nación convoca, hasta el 27 de este mes, al Primer Concurso de Fotografías, cuyo tema es "Imágenes del Congreso Nacional: su arquitectura, el entorno y sus personajes". Se podrán presentar obras de carácter artístico y amateur, que luego serán impresas en el Almanaque 2001 de dicha Cámara. La entrega de las mismas, que no podrán tener procesos químicos, digitales o fotomontajes, es en Rivadavia 1852, primer piso, oficina 104.

***

TEATRO: Todos los viernes a las 21 y los sábados a las 20 en el Teatro El Convento, Reconquista 269, con entrada libre y gratuita, se ofrece "Volpone" de Ben Johnson, con adaptación y puesta de Martín Barreiro. Esta farsa isabelina congrega a diez personajes en escena, con gran despliegue de vestuario en el ámbito no convencional del convento de San Ramón, que data del año 1601 y fue declarado monumento histórico.

CHICOS RICOS
VICTORIA ONETTO SALUDABLEMENTE IMPUDOROSA,HEREDERA DEL TRONO DE ISABEL SARLI
Página 12
VIOLENCIA, FUERTE CARGA DE EROTISMO Y UNA CUOTA DE HUMOR
La Nación
DIVERTIDA Y MUY LOGRADA ...UNA PELICULA DE MENSAJE
Ambito Financiero
BIEN ACEITADA TRAMA...UN CINEASTA NO LIGHT
Cronista Comercial
MAS QUE TURBADA
Clarín
PEPE MONJE
VICTORIA ONETTO
IVAN GONZALEZ
DIVINA GLORIA
DEBORAH DE CORRAL
una película de
MARIANO GALPERIN
VILLAGE RECOLETA - HOYST GENERAL CINEMA ABASTO - TROCADERO - COMPLEJO TITA MERELLO SAVOY - SHOWCASE BELGRANO - HOYST GENERAL CINEMA UNICENTER
SHOWCASE NORTE - CINEMARK SOLEIL - CINEMARK SAN MIGUEL - CINEMARK ADROGUE
ALTO AVELLANEDA - VILLAGE AVELLANEDA - HOYST GENERAL CINEMA MORON
SHOWCASE HAEDO - SHOWCASE QUILMES - HOYTS GENERAL CINEMA QUILMES

USTED Y LOS ASTROS

ACUARIO
(Del 21 de enero al 19 de febrero)
Cambio o traslado en su trabajo, enfrente los hechos con optimismo. En amor, se aclaran dudas. Apoyo de amigo en proyectos.

PISCIS
(Del 20 de febrero al 20 de marzo)
Active asuntos de trabajo, todo está a su favor. En amor, analice sus inconvenientes y verá la solución. No descuide la salud.

ARIES
(Del 21 de marzo al 20 de abril)
Se alejan inconvenientes de trabajo, compañeros traen la solución. En amor, encuentro casual. Prudencia en asunto personal.

TAURO
(Del 21 de abril al 22 de mayo)
Colabore con compañeros en asunto de trabajo, de usted depende solución. En amor, todo continúa bien. Active plan familiar.

GEMINIS
(Del 23 de mayo al 21 de junio)
Planes de trabajo toman un giro favorable, obre con fe. En amor, no dé importancia a una discusión. Alegría por noticias.

CANCER
(Del 22 de junio al 21 de julio)
Es el momento de poner en práctica plan de trabajo, todo lo favorece. En amor, obre con comprensión. Salud mejor.

LEO
(Del 22 de julio al 21 de agosto)
Prudencia en asuntos de trabajo, evite riesgos inútiles. En amor, todo llega a buen término. Apoyo de amigo en plan personal.

VIRGO
(Del 22 de agosto al 22 de setiembre)
Solución a inconvenientes de trabajo, pero no deje nada librado al azar. En amor, buenos momentos. Se confirma plan de amigo.

LIBRA
(Del 23 de setiembre al 22 de octubre)
Noticia o encuentro lo ponen en vías de adelantos en su trabajo. En amor, se alejan dudas. Colabore con familiares en proyecto.

ESCORPIO
(Del 23 de octubre al 21 de noviembre)
No permita retrasos en asuntos de trabajo bien encaminados. En amor, se confirma presentimiento. No olvide asuntos del hogar.

SAGITARIO
(Del 22 de noviembre al 21 de diciembre)
Se aclaran inconvenientes de trabajo, pero prudencia con superiores. En amor, cuidado con los celos. Buen momento familiar.

CAPRICORNIO
(Del 22 de diciembre al 20 de enero)
Oportunidad en asuntos de trabajo, sepa aprovecharla. En amor, analice sus problemas y sea sincero. Evite discusión familiar.

VITO BASAN

Por Paradiso

LOLITA

Por Iñigo

EL DETALLE QUE FALTABA

Por Dobal

DIVULGUELO

Por Fola

LAS SIETE DIFERENCIAS

(La solución en la pág. 27)

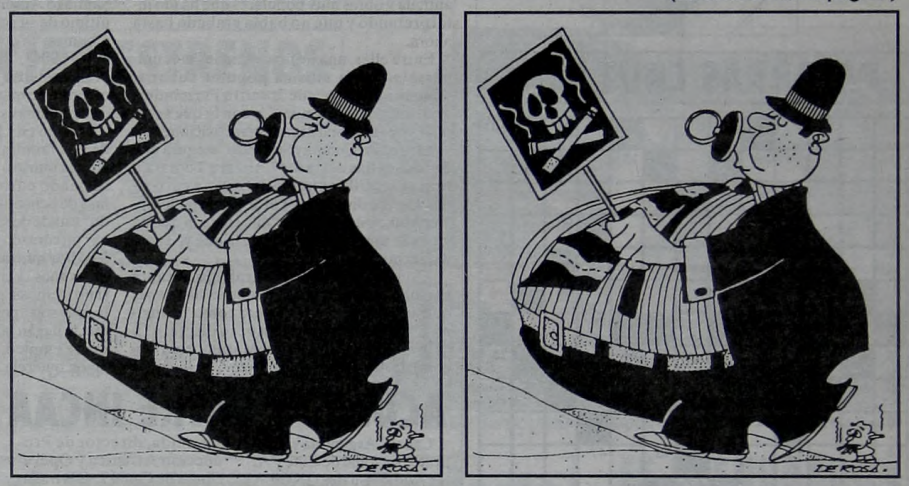

TV

14.00 (9) **EL SHOW DE BUGS BUNNY**
(11) **POLTERGEIST**
Serie.
14.30 (7) **RUGBY INTERNACIONAL**
"Stellemboch de Sudáfrica vs. Selección de Rosario".
15.00 (9) **CINE DEL SABADO**
(11) **CINE**
"La esperanza de ser madre".
(13) **CINE PLUS**
"Top Gun".
16.00 (2) **MISION FUTBOL**
Todo lo que sucede en el fútbol en vivo desde la cancha donde se juega el clásico de la fecha.
Conducción: Juan Pablo Varsky.
16.30 (7) **IDOLOS**
Las mejores peleas de Ray "Sugar" Leonard y Roberto "Mano de Piedra" Durán.
17.00 (7) **BUENOS AIRES CIUDAD SECRETA**
"Documentales de la ciudad".
Conducción: Germinal Nogués.
(9) **PASION TROPICAL**
Conducido por Marcela Baños y Tota Santillán.
(11) **ANGEL**
Serie.
(13) **WALKER TEXAS RANGER**
Serie.
18.00 (7) **FIESTAS POPULARES**
"Fiesta de la yerra y el pial", desde Neuquén.
(11) **EL SHOW DEL BLOOPER**
Los mejores bloopers de todo el mundo.
(13) **MACHETES**
Conducción: Guillermo Andino. Invitados: Esteban Mellino y Chiqui Abecasis.
18.30 (2) **SIEMPRE SABADO**
Continuación.
19.00 (7) **PROVOCACIONES**
Conducción: Pepe Eliaschev.
(11) **CODIGO X**
Serie.
20.00 (2) **INSOLITO**
Bloopers, chistes y situaciones divertidas.
Conducción: Margarita Waiss.
(7) **EL REFUGIO DE LA CULTURA**
Conducción: Osvaldo Quiroga. Hoy: Alfredo Alcón.
(11) **SABADO BUS**
Conduce: Nicolás Repetto.
(13) **CINE SHAMPOO**
"La princesita".
21.00 (2) **ESPECIALES MUSICALES DE AMERICA**
Gloria Estefan en concierto, desde Bahamas, en la presentación de su álbum "Alma caribeña". Artistas invitados: Celia Cruz, Marc Anthony, N-Sync y José Feliciano.
(7) **TURISMO CULTURAL**
"Festival Internacional de Jazz". Presenta: Fabián Quintiero.
(9) **INTRIGA EN LAS VEGAS**
Serie.
22.00 (2) **CINE**
"Entre dos amores".
(7) **EL OTRO CINE**
"Conozco la canción".
(9) **WAKU WAKU**
Programa de entretenimientos conducido por Héctor Larrea.
(11) **TAL PARA CUAL**
Programa de entretenimientos conducido por Jorge Rossi.
(13) **FUTBOL DE PRIMERA**
Resumen de la decimocuarta fecha del Torneo Apertura.
Conducción: Enrique Macaya Márquez y Marcelo Araujo.
23.00 (9) **GASALLA**
Humorístico con Antonio Gasalla, Alejandra Pradón, Norma Pons, Laura Oliva, Fernando Siro y Vladimir.
(11) **EL RAYO**
Conducido por Dolores Barreiro.
24.00 (2) **BUNKER**
Magazine publicitario conducido por Paula Médici.
(7) **IMPACTO TECNOLOGICO**
Información sobre las novedades en el mundo de la computación. Conducción: Viviana Semenchiuk.
(9) **THE PEPSI CHART**
Los cantantes más exitosos del momento y sus hits.
(13) **EL SHOW CREATIVO**
Programa dedicado a la publicidad, conducido por Juan Gujis y Horacio Cabak.
1.00 (7) **CINE CLUB**
"Humberto D".
(13) **CINE DE TRASNOCHE**
"Una novia sin igual", con Mike Meyers y Nancy Travis.

EL TANGO COMO OBRA MAESTRA

El Gobierno argentino propondrá en los próximos días a la Unesco que el tango sea proclamado como "Obra Maestra del Patrimonio Oral e Intangible de la Humanidad". Un comunicado oficial señala que el presidente argentino, Fernando de la Rúa, y el secretario de Cultura y Comunicación, Darío Lopérfido, anunciarán el próximo miércoles la presentación de la candidatura ante la Organización de las Naciones Unidas para la Educación, la Ciencia y la Cultura (Unesco).

La distinción que otorga el organismo de la ONU tiene como propósito rendir tributo a las obras maestras sobresalientes y seleccionadas de entre las formas de expresión cultural popular o tradicional de una sociedad.

"El tango es una expresión de arte musical, coreográfico, poético e interpretativo que lleva más de un siglo de vigencia inalterable como expresión auténtica y profunda del pueblo argentino", señala el comunicado.

La carpeta estuvo coordinada por la Dirección Nacional de Patrimonio, Museos y Artes y la tarea de investigación fue realizada por la Academia Nacional del Tango.

AQUI TODO EL ESPECTACULO TODO

CINES

ZONA CENTRICA

AMERICA. Av. Callao 1057. Tel.: 4811-3818. A las 12.50, 15.10, 17.40, 20.10 y 22.40 hs.: **La leyenda de 1900**. S/R. Sáb. trasn.

ATLAS LAVALLE. Lavalle 869. Tel.: 4322-1936. A las 13.10, 14.55, 16.55, 18.55, 20.55 y 22.55 hs.: **Una película de miedo** (Scary movie). P/16. Sáb. trasn.

ATLAS SANTA FE. Santa Fé 2015. Tel.: 4823-7878.
- **Sala 1**. A las 12.50, 14.45, 16.45, 18.45, 20.45 y 22.55 hs.: **Al diablo con el diablo**. S/R. Sáb. trasn.
- **Sala 2**. A las 13.10, 15.30, 17.50, 20.10 y 22.30 hs.: **La cena**. P/13.

CINEMARK. Alicia Moreau de Justo 1960 (Puerto Madero). Tel.: 4315-3008.
- **Al diablo con el diablo**: 12.15, 14.30, 16.45, 19.05 y 21.30 hs. S/R. Viernes y sáb. trasn.
- **Nueve reinas**: 12.45, 15.10, 17.40, 20.10 y 22.40 hs. P/13. Viernes y sáb. trasn.
- **El asadito**: 13, 15, 17, 19.10, 21 y 23 hs. P/13. Viernes y sáb. trasn.
- **Revelaciones**: 12.50, 15.50, 18.45 y 22.15 hs. P/13. Viernes y sáb. trasn.
- **Amores perros**: 12.35, 15.45, 19 y 22 hs. P/18. Viernes y sáb. trasn.
- **Felicidades**: 12.40, 15.15, 17.35, 20.15 y 22.50 hs. P/13. Viernes y sáb. trasn.

COMPLEJO DEL CINE ARGENTINO "TITA MERELLO" Suipacha 442. Tel.: 4322-1195. Pl.: $7 (martes y mierc.: $3.50).
- **Sala "Mirtha Legrand"**. A las 13.15, 15.25, 17.35, 19.45 y 21.55 hs.:

FELICIDADES
Dir.: Lucho Bender, con Alfredo Casero. P/13.
- **Sala "Amelia Bence"**. A las 13.15, 15.55, 18.35 y 21.15 hs.:

PANTALEON Y LAS VISITADORAS
(Perú). Dir.: Francisco Lombardi. P/16. (Pl.: $3,50).
- **Sala "Delia Garcés"**. A las 13.35, 15.45, 17.55, 20 y 22.05 hs:

CHICOS RICOS
Dir.: Mariano Galperín, con Pepe Monje y Victoria Onetto. P/18.

COSMOS. Av. Corrientes 2046. Tel.: 4953-5405.
- **Sala 1**. A las 16.30 y 19 hs.: **AVENTURAS DE ROBINSON CRUSOE** (México-1952). Dir.: Luis Buñuel; 15, 17 y 20.50 hs.: **LOS QUE ME AMAN TOMARAN EL TREN** (Francia). Dir: Patrice Chereau, con Jean-Louis Trintignant. P/18.; 13.20, 19 y 23 hs. **HIDEOUS KINKY** (El viaje de Julia). Dir: Gillies Mackinnon, con Kate Winslet. P/13. Pl.: $ 7 (Martes y miérc. todo el día y lunes a dgo. hasta 16 hs.: $ 3,50).
- **Sala 2**. A las 18 hs.: **TAPADOS**. Dir.: Luciano Zito. S/R; 12.30 y 21 hs.: **AMSTERDAM GLOBAL VILLAGE**. Dir.: Johan Van der Keuken. Pl.: $ 5 (Martes y mier. todo el día y lunes a dgo. hasta 16 hs.: $ 3).

GALERIAS PACIFICO. Florida 753. Tel.: 4319-5357. Pl.: $ 7 (miércoles todo el día y lunes a sábado hasta las 16 hs.: $3,50)
- **Sala 1**. A las 13.50, 16, 18.30, 20.30 y 22.10 hs.:

AHORA O NUNCA
(Italia). Dir.: Gabriele Muccino. P/16. Sáb. trasn. 1.10 hs.
- **Sala 2**. A las 13.20, 15.30, 17.40, 20 y 22.40 hs.:

NUEVE REINAS
Dir.: Fabián Bielinsky, con Ricardo Darín y Gastón Pauls. P/13. Sáb. trasn. 1 h.
- **Sala 3**. A las 14, 16.30, 20 y 22.30 hs.:

REVELACIONES
Con Harrison Ford. P/13. Sáb. trasn. 1.10 hs.
- **Sala 4**. A las 13.30, 15.50, 18.10, 20.30 y 22.50 hs.:

JINETES DEL ESPACIO
Con Clint Eastwood. S/R. Sáb. trasn. 1 h.

LORANGE. Av. Corrientes 1374. Tel.: 4373-2411. A las 14.05, 15.35, 17.05, 18.35, 20.05, 21.35 y 23.05 hs.:

EL ASADITO
Dir.: Gustavo Postiglioni. P/13. Ent.: $ 7 (martes y miércoles todo el día y jueves a lunes hasta 16 hs.: $ 3,50). Estacionamiento s/cargo en (Corrientes 1494).

LORCA. Av. Corrientes 1428. Tel.: 371-5017. Pl.: $ 7 (martes y mierc. todo el día y jueves a lunes 1ra. función: $3,50).
- **Sala 1**. A las 14, 16.05, 18.20, 20.35 y 22.50 hs.:

NUEVE REINAS
Dir.: Fabián Bielinsky, con Ricardo Darín y Gastón Pauls. P/13.
- **Sala 2**. A las 14.10, 17.30 y 21 hs.:

LA NOVIA POLACA
(Holanda). Dir.: Karim Traidia. P/16; 15.40, 19.10 y 22.40 hs.

XIU XIU
(Inocencia perdida-China/Hong Kong). Dir.: Joan Chen. P/18.

LOS ANGELES. Av. Corrientes 1770. Tel.: 4371-3742/4372-2405. Pl.: $ 7 (Martes y miérc. todo el día y lunes a sábado 1ra. y 2da. función: $3,50). Niños: $3,50.
- **Sala 1**. A las 12.50, 14.20, 16, 17.30, 19 y 20.30 hs.: **DINOSAURIO**
- **Sala 2**. A las 12.50, 14.50, 16.50, 18.50 y 20.50 hs.: **MI ENCUENTRO CONMIGO**. (En castellano). S/R.
- **Sala 3**. A las 13, 14.40 y 16.20 hs.: **LOS PINTIN, AL RESCATE**; 18.10 y 20 hs.: **FANTASIA 2000**. (En castellano). S/R.
- **Sala 4**. A las 12.50, 14.30, 16.10 y 17.50 hs.: **EL DORADO**; 19.10 hs.: **TITAN A.E.** (En castellano). S/R.

METRO. Cerrito 570. Tel.: 4382-4219. Pl.: $ 7 (Martes y miércoles todo el día y jueves a lunes hasta las 16 hs.: $3,50). Men. 3,50.
- **Sala 1**. A las 13, 15.40, 17.50, 20.15 y 22.25 hs.:

ENAMORADOS DE LO AJENO
Dir.: Stefant Schwartz, con Dan Futterman. S/R. Sáb trasn. 1.15 hs.
- **Sala 2**. A las 13.15, 15.30, 18, 20.20 y 22.45 hs.:

"LOS QUE ME AMAN, TOMARAN EL TREN", romántica.

SHAFT
(Alguna duda?). Dir.: J. Singleton, con Samuel L. Jackson. P/13. Sáb. trasn. 1.15 hs.
- **Sala 3**. A las 13.30, 15.45, 18.15, 20.35 y 22.55 hs.:

U-571
(La batalla del Atlántico), con Bill Paxton. P/13. Sáb trasn. 1.15 hs.

NORMANDIE. Lavalle 855. Tel.: 4322-1000.
- **Nueve reinas**: 13.10, 15.35, 18, 20.25 y 22.50 hs. P/13. Sáb. trasn.
- **Amores perros**: 12.50, 15.40, 18.50 y 22 hs. P/18. Sáb. trasn.
- **El asadito**: 13.45, 15.35, 17.25, 19.15, 21.05 y 22.55 hs. P/13. Sáb. trasn.

OCEAN Lavalle 719. Tel.: 4322-1515.
- **Sala 1**. A las 12.50, 15.05, 17.35, 20.05 y 22.35 hs.: **Revelaciones**. P/13. Sáb. trasn.
- **Sala 2**. A las 13.30, 15.45, 18, 20.20 y 22.45 hs.: **Al diablo con el diablo**. S/R. Sáb. trasn.

PREMIER. Av. Corrientes 1565. Tel.: 4374-2113. Pl.: $ 7 (Martes y miérc. todo el día y jueves a lunes 1ra. y 2da. función: $3,50).
- **Sala 1**. A las 14.20, 16.30, 18.30, 21 y 23 hs.: **JUHA** (Finlandia). Dir.: Aki Kaurismakiagh. P/13.
- **Sala 2**. A las 14.20, 16.30, 18.30, 20.40 y 22.40 hs.: **LISTA DE ESPERA** (Cuba). Dir.: Juan Carlos Tablo, con Jorge Perugorría. P/13..
- **Sala 3**. A las 16 y 20.30 hs.: **BAJO EL SOL** (Suecia). Dir.: Colin Nutley. P/13; 14.10, 18.20 y 22.50 hs.: **SECRETOS EN FAMILIA** (Dinamarca). Dir.: S. Kragh Jacobsen. P/16.
- **Sala 4**. A las 16 y 20.50 hs.: **AHORA O NUNCA** (Italia). Dir.: Gabriele Muccino. P/16; 14, 18 y 22.50 hs.: **EL MUNDO DE SOFIA** (Noruega). Dir.: E. Gustavson. S/R.

VISIONARIO. Av. Corrientes 1743. Tel.: 4371-8373. A las 16, 18, 20 y 22 hs.:

BUENOS AIRES PLATEADA
Dir.: Luis Barone, con Luis Luque y Mausi Martínez. P/16. Pl.: $ 7 (lunes a mierc. todo el día y jueves a dgo. 1era y 2da función: $ 3,50).

RECOLETA

VILLAGE RECOLETA. Vicente López y Junín. Tel.: 4805-2220. Pl.: $ 7,50 (Miércoles todo el día y lunes a domingo 1era. función: $4) Menores: $4.
- **Enamorados de lo ajeno**: 11.30, 13.45, 16, 18.15, 20.30 y 22.45 hs. S/R. Viernes, sáb. y miérc. trasn.
- **Shaft** (alguna duda?): 12, 13.30, 14.15, 16.30, 18.15, 18.45, 21 y 23.15 hs., con Samuel L. Jackson. P/13. Viernes, sáb. y miérc. trasn.
- **Ahora o nunca** (Italia); 13, 17 y 21 hs. Dir.: Gabriele Muccino. P/13.
- **El asadito**: 11.30, 13.30, 17.30 y 21.30 hs. P/16.
- **La leyenda de 1900**: 15.45, 20.30 y 23 hs., con Tim Roth. S/R.
- **Rumores**: 19, 21 y 23 hs. P/16. Viernes, sáb. y miérc. trasn.
- **Al diablo con el diablo**: 11.30, 13.45, 16, 18.10, 20.15 y 22.30 hs. Viernes, sáb. y miérc. trasn.
- **Xiu Xiu** (Inocencia perida-China/Hong Kong): 11.15, 13.30 y 18.15 hs. P/18.
- **Felicidades**: 11.15, 15.15, 19.15 y 23.15 hs. P/13. Viernes, sáb. y miérc. trasn.
- **Los Pintin al rescate**: 11.15 y 15 hs. S/R.
- **Una película de miedo** (Scary movie): 11.30, 13.30, 14, 15, 15.30, 17.30, 19, 19.30, 21.30, 23 y 23.30 hs. Dir.: K. Ivory Wayans. P/16. Viernes, sáb. y miérc. trasn.
- **Jinetes del espacio**: 12.30, 17.30 y 22.30 hs., con Clint Eastwood. S/R. Viernes, sáb. y miérc. trasn.
- **Mi encuentro conmigo**: 15.15 y 20.15 hs., con Bruce Willis. S/R.
- **La cena**: 15.45, 20.30 y 23 hs. Dir.: Ettore Scola. P/13.
- **Revelaciones**: 11.15, 14, 16.45, 19.30 y 22.15 hs., con Harrison Ford. P/13. Viernes, sáb. y miérc. trasn.
- **Alta fidelidad**: 11.15, 13.40, 16, 18.20, 20.45 y 23.15 hs., con John Cusack. P/13. Viernes, sáb. y miérc. trasn.
- **Nueve reinas**: 12.30, 15, 17.30, 20 y 22.30 hs. Dir.: Fabián Bielinsky. P/13. Viernes, sáb. y miérc. trasn.
- **Dinosaurio**: 11.15 y 13.10 hs., de Walt Disney. S/R. (En castellano).

CONDICIONADOS

APOLO. Rodríguez Peña 411. Ent.: $ 7 (Miércoles: $5).
- **Sala 1**. "Fiesta anal en penhause"; "Ladridos de extasis"; "La infatigable Adrele". Continuado de 10 a 1 h. Sáb. trasn. P/18.
- **Sala 2**. Tres películas del género "gay". Estrenos 2000. Solo para adultos. Continuado de 10 a 1 h. Sáb. trasn. P/18.

IDEAL Suipacha 378. Tel.: 4326-33. "Planta baja" (Sala I y II: "Gays"); "Planta alta" (Sala Americana, Sala Europea, Sala Especial). Continuado 9 a 24 hs (sábado: 13.30 a 3 hs., dgo.: 13.30 a 23 hs.). Para adultos exclusivamente. P/18.

GRAN SAN JUAN. Av. San Juan 3246 (Boedo). Tel.: 4931-4293. Continuado desde las 13 hs. "Sexo en la cardel de mujeres"; "Juegos de parejas"; "Las amantes del lechero". Miércoles: $4.

GRAN URQUIZA. Baunes 2506 (Villa Urquiza). Tel.: 4521-2135. Continuado desde las 13.30 hs. "Tetas calientes"; "Diva la mujer fatal"; "Una rubia insatisfecha en la Africa negra". P/18. Miércoles y domingo: $4.

CIUDADELA (Ciudadela). Frente a la estación. Tel.: 4653-5914. Ent.: $3.
- **Sala 1**. Continuado desde las 13 hs. "La clínica del estímulo sexual"; "Orgía de orgasmos"; "La noche de los travestis". P/18.
- **Sala 2**. Continuado desde las 13 hs. "Penetraciones diabólicas"; "Hembras calientes y hambrientas"; "Doble penetración anal y cumshots". P/18.

PEQUEÑO TEATRO. Bartolomé Mitre 1259. Tel.: 4374-4181. Películas de exhibición condicionada. P/18. Abierto de 10 a 22 hs. en continuado. "Jueves cambio de programación". (Domingo cerrado). Ent.: $5 (sábado: $4).

CINES DE BARRIO

BELGRANO

BELGRANO. Obligado y Mendoza. Tel.: 4781-8183.
- **Revelaciones**: 13.40, 17, 19.40 y 22.20 hs. P/13. Viernes y sáb. trasn.
- **Nueve reinas**: 13.20, 15.40, 18, 20.20 y 22.40 hs. P/13. Viernes y sáb. trasn.
- **Al diablo con el diablo**: 13.10, 15.10, 17.10, 19.10, 21.10 y 23.10 hs. S/R. Viernes y sáb. trasn.
- **Una película de miedo** (Scary movie): 13.10, 15.10, 17.10, 19.10, 21.10 y 23.10 hs. P/16. Viernes y sáb. trasn.
- **La cena**: 12.40, 15, 17.30, 20 y 22.30 hs. P/13. Viernes y sáb. trasn.

GENERAL PAZ. Cabildo 2702. Tel.: 4781-1412.
- **La leyenda de 1900**: 12.30, 15, 17.30, 20 y 22.30 hs. S/R.
- **Nueve reinas**: 13, 15.20, 17.40, 20 y 22.20 hs. P/13. Sáb. trasn.
- **Felicidades**: 14.15, 16.20, 18.25, 20.30 y 22.35 hs. P/13. Sáb. trasn.
- **Una película de miedo** (Scary movie): 13, 17 y 21 hs. P/16.
- **Amores perros**: 13.20, 16.15, 18.55 y 22.55 hs. P/18. Sáb. trasn.

(Continúa en las págs. 30-31)

LA PAVADA

Judiciales I: *en la fiscalía Nº 7 se presentó el* ***doctor Mariano Cúneo Libarona junto a Beatriz Salomón****, quien declaró en la causa* ***que el letrado lleva en defensa del conocido como padre Pedro contra "Telenoche investiga" y Canal 13****, confirmando que en ocasión de realizarse su boda religiosa,* ***celebrada por el*** *sacerdote* ***según el rito ortodoxo, no le fue solicitado dinero alguno.*** *Aclarando, además, que el* ***"acusado"*** *ejerce el sacerdocio* ***con permiso emitido por la Secretaría de Culto, documento presentado en la Justicia.***

Judiciales II: *ayer, a las 13,* ***Moria Casán acompañada de su letrado llegó a la sede de "Telefé"*** *y solicitó* ***los anunciaran a la sección "legales", y la cara de la vedette-actriz-animadora no era de felicidad,*** *precisamente. Ambos fueron* ***acompañados*** *por una secretaria y,* ***lógicamente, no se pudo conocer el motivo de la "visita", pero alguien comentó que aún hay algunos "inconvenientes" con su alejamiento de la emisora.***

***

Algo más sobre Moria: *en horas anunciaría Luis Vadalá* ***la verdadera causa del abrupto final de su matrimonio****. Su novia* ***se encontraría embarazada de dos meses y medio,*** *y si bien* ***test doméstico le habría dado positivo,*** *la pareja* ***espera resultado de análisis de sangre*** *para que, con la seguridad que brinda este estudio,* ***puedan dar a conocer la noticia.***

***

Y algo más de *"situaciones"* ***que pueden*** *"rozar"* ***la justicia:*** *en la* ***noche del jueves-madrugada del viernes,*** *en local gastronómico* ***"de onda"*** *del barrio "Las Cañitas"* ***se reunió todo el elenco y los productores de la serial "Hacker",*** *de la que ya nos ocupamos ayer,* ***y cuando la reunión estaba en su apogeo ingresaron varios inspectores de la DGI a requerir facturas, adiciones, pagos, etcétera,*** *lo que* ***puso nerviosos a los propietarios, por la cantidad de periodistas presentes.*** *La* ***"delegación impositiva"*** *fue* ***"derivada"*** *al primer piso y* ***ninguno de los comensales advirtió su presencia,*** *mientras los dueños de casa, después de muchos minutos,* ***respiraron tranquilos.***

***

Silvia Montanari ***admira la suerte en su carrera artística de su crecidito hijo Rodrigo Aragón,*** *pues a sus* ***presentaciones en vivo como cantante tanguero*** *sumará en días* ***su primer CD*** *y ya* ***logró ser elegido para integrar el elenco de la comedia musical "Grease",*** *que se verá en el "Astral",* ***al comenzar el año que se aproxima.*** *Y, además,* ***tendrá como compañera a la ex*** *"pechocha"* ***Florencia Peña, quien fue*** *"lanzada"* ***a la popularidad por doña Silvia en el ciclo televisivo "Son de 10".*** *¿Y ella?*

***

Durante casi dos años Mirtha Legrand y Roberto Galán registraron sus respectivos programas de "América" en la misma productora privada *y sus* ***"oficinas"*** *estaban ubicadas* ***en el mismo piso, a escasos metros.*** *Cuando en agosto "Si lo sabe cante"* ***dejó de grabarse,*** *el espacio que utilizaba su creador* ***quedó desierto y*** *ayer* ***la diva de los almuerzos depositó en su acceso ramo de flores y una rosa en su picaporte.***

***

Algunos rumores ***aseguran que Roberto Sánchez,*** *para todos Sandro,* ***podría retornar a grabar, si bien no canciones, poemas.*** *Pero ello* ***no es real, pese a que recibió varias ofertas,*** *aunque está totalmente* ***"liberado"*** *de la* ***multinacional "Sony".*** *Además* ***el gitano*** *tiene en sus planes* ***poner en venta gran edificio de oficinas de la calle Pavón en el que,*** *alguna vez,* ***pensó instalar estudio de grabación y agencia de representaciones artísticas.***

***

La ***original propuesta teatral*** *de Pablo Alarcón con "El cocinero"* ***atrajo la atención de grupo empresario que está construyendo sofisticado restaurante en Colón y Santiago del Estero, de Mar del Plata.*** *Le han ofrecido* ***instalarse en él con su espectáculo,*** *que debería sufrir* ***algunas modificaciones*** *para* ***adaptarse al ámbito gastronómico en el que debería desarrollarse.***

***

Ayer informamos ampliamente ***de robo en la gran casona que ocupan en Punta del Este Shakira y Antonio de la Rúa,*** *siendo* ***–según la policía local–*** *lo* ***más importante*** *que desapareció* ***cuatro*** *"handys",* ***un cargador del equipo, un celular "Motorola" con cargador y una batería para ese teléfono.*** *Todos esos elementos* ***pertenecían a los cuatro agentes de la Policía Federal que*** *"custodian"* ***a la pareja y la residencia,*** *y en el balneario uruguayo* ***se habla,*** *ya en voz alta,* ***que fue una*** *"venganza"* ***de los*** *"colegas"* ***locales, para demostrar su eficiencia*** *(los* ***federales*** *estaban dormidos cuando el robo).* ***Por su parte, el corresponsal en Punta del diario "La República" de Montevideo,*** *Carlos Peláez,* ***asegura que el*** *"mantenimiento"* ***del grupo policial argentino le cuesta a nuestro erario $36.000 cada treinta días, incluidos sueldos, viáticos, horas extras, comidas, etcétera.*** *¿Será así?*

***

Amor I: *con automóvil de* ***marca francesa, último modelo*** *(Peugeot 206/2000)* ***que provoca la envidia de muchos,*** *el joven Juan Ponce de León* ***arriba a boliches de*** *"onda"* ***en compañía de atractiva morena de larga caballera,*** *a quien presenta como* ***"una amiga"*** *pues insiste* ***que ninguna relación sentimental le dura más de un mes...***

Amor II: *la joven modelo Dolores* ***"Loli"*** *López,* ***quien tanto dio que hablar por su espectacular físico,*** *exaltado en fotos donde promociona* ***"hot jeans",*** *presentó en rueda de amigos* ***al empresario Hernán Nisembaum*** *con quien* ***desde hace semanas vive feliz etapa sentimental.***

Amor III: *luego* ***de separarse del padre de su hija Paloma*** *y vivir* ***relaciones fugaces,*** *la* ***modelo/actriz*** *Mariana Arias* ***se muestra en público junto al actor Martín Seefeld en actitudes muy apasionadas,*** *que les impiden seguir manifestando que* ***los une gran amistad.*** *¡Qué lindo que la gente se quiera!*

***

Enojado *estuvo ayer por la mañana en su espacio de "Radio Continental" Jorge Jacobson* ***con los jerarcas de "Argentores"*** *por* ***liquidaciones de derechos entre sus asociados,*** *ya que* ***algunos cobraron mucho y otros, nada.*** *Y destacó que esto sucede* ***a pocos meses de las elecciones*** *y que en algunos casos* ***ya está actuando la Justicia.***

***

Lo anticipamos: *la* ***ex niña prodigio*** *Lorena Paola* ***retornará a la televisión con ciclo para chicos*** *bajo la producción de Reina Reech,* ***que se verá por Canal 7.***

AQUI TODO EL ESPECTACULO TODO

"NUEVE REINAS", un filme nacional con Ricardo Darín y Gastón Pauls.

(Viene de la pág.29)

SAVOY. Av. Cabildo 2829. Tel.: 4781-6500. Pl.: $ 7 (miérc. todo el día y lunes a sáb. 1era función: $ 3,50).

EL ASADITO
14.30, 16.30, 18.30, 20.30 y 22.30 hs. Dir.: Gustavo Postiglione. P/13.

CHICOS RICOS
14.20, 16.20, 18.20, 20.20 y 22.20 hs. Dir.: Mariano Galperín, con Pepe Monje y Victoria Onetto. P/18.

XIU XIU
(Inocencia perdida-China/Hong Kong): 16.10 y 20.10 hs. Dir.: Joan Chen. P/18.

AHORA O NUNCA
(Italia): 14.10, 18.10 y 22.10 hs. Dir.: Gabriele Muccino. P/16.

ALTA FIDELIDAD
13.50, 16, 18.15, 20.25 y 22.40 hs. Dir.: S. Frears. P/13.

SOLAR DE LA ABADIA. Luis María Campos y Maure. Tel.: 4778-5181.
• **Sala 1**. A las 18 hs.: **Rumores**; 13.10, 15.45, 20.10, 22.35 y sáb. trasn. 0.30 hs.: **Una película de miedo** (Scary movie). P/16.
• **Sala 2**. A las 13.20, 16.15, 19.10 y 22.05 hs.: **Amores perros**. P/13. Sáb. trasn.

LINIERS

NUEVO LINIERS. Av. Gral. Paz 51. Tel.: 4657-0018. Pl.: $ 5 (Martes y miérc.: $ 3).
• **MI ENCUENTRO CONMIGO**: 14.50, 17.10, 19.20 y 21.30 hs., con Bruce Willis. S/R.
• **DESAFIO AL TIEMPO**: 15.10, 17.30, 19.40 y 21.40 hs., con Dennis Quaid. S/R.

VILLA DEL PARQUE

BERNASCONI. Marcos Sastre 2145 y Cuenca. Tel.: 4501-6462. A las 16.10, 18.40 y 21.10 hs.: **DESAFIO AL TIEMPO**, con Dennis Quaid. S/R. Pl.: $ 6 (Lunes a miércoles todo el día y viernes a dgo. 1era función: $ 3). Jueves cerrado.

DEL PARQUE SHOPPING. Cuenca 3035. Tel.: 4505-8074. A las 13, 15, 17, 19, 21 y 23 hs.

UNA PELICULA DE MIEDO
(Scary movie). Dir.: K. Ivory Wayans. P/16. Sáb. trasn. 0.50 hs. Ent.: $ 6 (lunes a miércoles todo el día y jueves a dgo. 1era. función: $ 3).

POMPEYA

NUEVO POMPEYA. Av. Sáenz 871. A las 14.30, 16.40, 18.50 y 21 hs.: **DESAFIO AL TIEMPO**, con Dennis Quaid. S/R. Martes y miércoles: $ 3. (Jueves, viernes y lunes cerrado).

VILLA LUGANO

EL PROGRESO. Av. Riestra 5651. Tel.: 4601-0155. A las 15 y 19 hs.: **MI ENCUENTRO CONMIGO**, con Bruce Willis. S/R; 17 y 21 hs.: **DESAFIO AL TIEMPO**, con Dennis Quaid. S/R. Pl.: $ 4 (Lunes a miércoles: $ 3). Menores jueves a domingo: $ 3.

GRAN BUENOS AIRES

ZONA OESTE

CASEROS

PARAMOUNT. 3 de Febrero 2561. Tel.: 4750-1438. Pl.: $ 6 (Lunes a miércoles todo el día y jueves a domingo 1era. y 2da. función: $ 3).
• **Sala 1**. A las 15, 17.30, 20.15 y 22.20 hs.: **NUEVE REINAS**. Dir.: Fabián Bielinsky, con Ricardo Darín y Gastón Pauls. P/13.
• **Sala 2**. A las 14.45, 17.15, 19.50 y 22.10 hs.: **REVELACIONES**, con Harrison Ford y Michelle Pfeiffer. P/13.

ZONA SUR

AVELLANEDA

ALTO AVELLANEDA. Guemes 897. Tel.: 4229-0204. Pl.: $ 7 (Lunes a miércoles todo el día y jueves a sábado 1ra. función: $ 3,50).

NUEVE REINAS
12.50, 15.10, 17.35, 20 y 22.25 hs. Dir.: Fabián Bielinsky, con Ricardo Darín y Gastón Pauls. P/13. Sáb. trasn. 1 h.

SHAFT
(Alguna duda?): 13.40, 18 y 22.10 hs., con Samuel L. Jackson. P/13.

REVELACIONES
13.40, 16.30, 19.40 y 22.25 hs., con Harrison Ford y Michelle Pfeiffer. P/13. Sáb. trasn. 1 h.

UNA PELICULA DE MIEDO
(Scary movie): 13, 14.40, 16.40, 18.40, 20.40 y 22.40 hs. Dir.: K. Ivori Wayans. P/16. Sáb. trasn. 1 h.

RUMORES
16 y 20.10 hs., con James Marden y Lena Headey. P/16. Sáb. trasn. 1 h.

CHICOS RICOS
13, 14.40, 16.40, 18.40, 20.40 y 22.40 hs. Dir.: Mariano Galperín. P/18. Sáb. trasn. 1 h.

AL DIABLO CON EL DIABLO
12.45, 14.40, 16.40, 18.40, 20.40 y 22.40 hs., con Brendan Fraser. S/R. Sáb. trasn. 1.15 hs.

BERAZATEGUI

REX. Calle 14 Nro. 5149. Tel.: 4216-4733. A las 15.30, 17.30, 19.30 y 21.30 hs.:

MI ENCUENTRO CONMIGO
Con Bruce Willis. S/R. Sáb. trasn. 0.15 hs.

LANUS

REX. Ituzaingó 1086. Tel.: 4241-9329. Pl.: $ 6. (Lunes a miércoles todo el día y jueves a domingo 1ra. y 2da. función: $ 3).
• **Sala 1**. A las 14, 16.10, 18.20, 20.30 y 22.40 hs.:

NUEVE REINAS
Dir.: Fabián Bielinsky, con Ricardo Darín y Gastón Pauls. P/13.
• **Sala 2**. A las 14.30, 17.10, 19.40 y 22.10 hs.:

JINETES DEL ESPACIO
Con Clint Eastwood. S/R.

LOMAS DE ZAMORA

DEL ALJIBE. Av. Meeks y Gorriti. Tel.: 4245-5700. Pl.: $ 6. (Lunes a miércoles todo el día y jueves a domingo 1era y 2da. función.: $ 3).
• **Sala 1**. A las 14, 16.10, 18.20, 20.30 y 22.40 hs.:

NUEVE REINAS
Dir.: Fabián Bielinsky, con Ricardo Darín y Gastón Pauls. P/13.
• **Sala 2**. A las 14.10, 16, 18, 20.15 y 22.20 hs.:

RUMORES
Con James Marden. P/16.

QUILMES

CERVANTES. Rivadavia 129. Tel.: 4253-1234. Pl.: $ 6. (Lunes a miércoles todo el día y jueves a domingo 1ra. y 2da. función: $ 3).
• **Sala 1**. A las 15, 17.30, 20 y 22.15 hs.:

REVELACIONES
Con Harrison Ford y Michelle Pfeiffer. P/13.
• **Sala 2**. A las 14.45, 16.40, 18.35, 20.30 y 22.25 hs.:

MI ENCUENTRO CONMIGO
Con Bruce Willis. S/R.

TEATROS

COLON. Libertad 621. Conmutador: 4378-7100. Informes: 0800-333-2656.
• **Hoy: 20.30 hs.** Función Extraordinaria. **BALLET ESTABLE DEL TEATRO COLON**. Prog. mixto: "Eccos", de Barber-Wainrot; "El mar", de Debussy-Araiz; "Anne Frank", de Bartok-Wainrot; "Don Quijote"- Acto III, de Minkus-Gorsky-Prebil. Sob. de ab. en vta. Pl.: $ 30.
• **Domingo: 11 hs**. Concierto del ciclo "Despedida del siglo XX". **ENSAMBLES XXI**. Dir.: Alejo Pérez Pouilleux. Obras de Marcelo Delgado, Santiago Santero, Pablo Ortiz, Jorge Sad Levi, Pablo Celta, Carmelo Saitta y Mario Lorenzo. Ent. libre.
• **Domingo: 17 hs.** Función de Abono Vespertino B. **BALLET ESTABLE DEL TEATRO COLON**. Prog. mixto: "Eccos", de Barber-Wainrot; "El mar", de Debussy-Araiz; "Anne Frank", de Bartok-Wainrot; "Don Quijote"- Acto III, de Minkus-Gorsky-Prebil. Sob. de ab. en vta. Pl.: $ 30.
Centro de experimentación (Sala del CETC "Paseo de Carruajes"). Viamonte 1168).
Sul cominciare, sul finire. Espectáculo coreográfico basado en textos de Italo Calvino. Coreog. y dir.: Diana Theocharidis. Música: Martín Matalón-Ludwing Van Beethoven. Bailarines de la Cía. "Espacio Contemporáneo" e invitados. Martes a sábado: 20.30 hs., domingo: 17 hs. Ent.: $ 5.

GRAL. SAN MARTIN (Complejo Teatral de Buenos Aires). Av. Corrientes 1530. Tel.: 0-800-333-5254.

BALLET CONTEMPORANEO
Conexiones. Tercer Programa: **Números**. Coreog.: Ana Stekelman; **Tiempo suspendido**. Coreog.: Vasco Wellenkamp; ON@OFF. Coreog.: Mauricio Wainrot. Martes: 20.30 hs., jueves: 21 hs., sábado: 17 hs. (Sala "Martín Coronado"). Pl.: $ 8 (jueves: $ 4).

EL INSPECTOR
de Nicolás Gógol. Con **Alfonso De Gracia, Salo Pasik, Roberto Mosca, Alejo García Pinto, Jorge Suárez, Antonio Ugo** y elenco. Adapt. y dir.: **Villanueva Cosse**. Miércoles: 20.30 hs., viernes y sábado: 20.30 hs., domingo: 20 hs. (Sala "Martín Coronado"). Pl.: $ 8 (miércoles: $ 4).

MUSICA CONTEMPORANEA
Grupo de percusión "Paralelo 33" y Grupo Vocal de Difusión. Dir.: Mariano Moruja. Concierto Nro 3. Prog.: "Cries of London", de Luciano Berio; "Persephassa", de Iannis Xenakis. Martes: 21 hs. Pl.: $ 8. (Sala "Casacuberta").

LA TEMPESTAD
de William Shakespeare. Con **Alfredo Alcón, Horacio Peña, Tony Vilas, Osvaldo Bonet**, Eleonora Drexler, Oscar Ferrigno y elenco. Dir.: Lluis Pakual. Miércoles a sábado: 21.15 hs, domingo: 20.45 hs. (Sala "Casacuberta"). Pl.: $ 8 (Miércoles: $ 4).

LA BOCA LASTIMADA
de Eugenio Grifero. Con Osvaldo Santoro, Andrea Garrote y elenco. Dir.: Laura Yusem. Miércoles a sábado: 21.15 hs., domingo: 20.45 hs. (Sala "Cunill Cabanellas"). Pl.: $ 8. (miércoles: $ 4).

PRESIDENTE ALVEAR (Complejo Teatral de Buenos Aires). Av. Corrientes 1659. Tel.: 4373-4245.

PERFUMES DE TANGO
Por **Tango x 2 Company**. Con Miguel Angel Zotto, bailarines, la cantante "Griselda Grenci" y orquesta. Dir. musical: Jorge Rutman. Miércoles a sábado: 21 hs., domingo: 20 horas. (miércoles: $ 7).

ORQUESTA DEL TANGO
de la Ciudad de Buenos Aires. Dir.: Carlos García-R.Garello. Canta: Hernán Salinas. Jueves: 13 hs. Ent. libre.

DE LA RIBERA (Complejo Teatral de Buenos Aires). Av. Pedro de Mendoza 1821. Tel.: 4302-8866.

ORQUESTA DEL TANGO
de la Ciudad de Buenos Aires. Dir.: Carlos García-R.Garello. Canta: Hernán Salinas. Sábado: 18.30 hs. Ent. libre.

SARMIENTO (Complejo Teatral de Buenos Aires). Av. Sarmiento 2715. Tel.: 4808-9479. **LA FABULOSA HISTORIA DE LOS INOLVIDABLES MARRAPODI**, por la Banda de Teatro "Los Macocos". Jueves a sábado: 21 hs., domingo: 20 hs. Pl.: $ 8 (jueves: $ 4).

CENTRO CULTURAL RECOLETA. Junín 1930. Tel.: 4803-1041.
• **A propósito de la duda**, de Patricia Zangaro. Teatro de la identidad. Con Margara Alonso, Valentina Bassi, Esteban Prol, Pepe Monje, Alejo García Pintos y elenco. Dir.: Daniel Fanego. Lunes: 22 hs. Ent. libre. (Auditorio).
• **Cenizas de tango**. Danza. Coreog.: Roxana Gristein. Jueves: 21 hs. Ent.: $ 3 (Auditorio).

ACTOR'S STUDIO. J.D. Perón 2267. Tel.: 4954-6610.
• **UN TRANVIA LLAMADO DESEO**, de Tennessee Williams. Con **Dora Baret, Edgardo Nieva** y elenco. Dir.: Dora Baret. Viernes y sábado: 21 hs.
• **TUXEDO, NO WAY**. Dir.: Omar Nicosia. Viernes: 23.45 hs. Ent.: $ 10.

ALIANZA FRANCESA. (Auditorium). Av. Córdoba 946. Tel.: 4322-0068.

Persiguiendo a Beethoven
de Jprge Migueles. Grupo "Espíritus del aire". Dir.: Alejandro Mazza. Sábado: 21 hs. Ent.: $ 7.

ANDAMIO 90. Paraná 660. Tel.: 4374-1484. (Ent.: $ 12).
• **METEJON** (Guarda con el tango), de Ricardo Halac. Dir.: Luis Luque. Viernes: 22 hs.
• **LAS TROYANAS**, de Eurípides. Dir.: Marta Lubos. Sábado: 21 hs.
• **A PUERTA CERRADA**, de J. P. Sartre. Dir.: Patricia Hart. Sábado: 22.30 hs.
• **EL REÑIDERO**, de Sergio de Cecco. Dir.: Guillermo Parodi. Sábado: 0.30 hs.
• **ORFEO Y EURIDICE**, de Jean Anouilh. Dir.: Claudio Tolcachir. Domingo: 20.30 hs.

ARLEQUINO (Sala 1). Adolfo Alsina 1484. Tel.: 4382-7775
• **Muñecos de carne**. Libro y dir.: Raúl Baroni y Germán Akis. Viernes: 21.30 hs. Pl.: $ 10.
• **La masacre de Cañuelas**. Libro y dir.: C. Gruillo. Viernes: 23.30 hs. Pl.: $ 7.
• **Yo quiero hacer revista**. Dir.: M. Salcedo. Sábado: 21.30 hs. Ent.: $ 10.
• **La cocina de los angeles**, de Albert Husson. Dir.: C. Vaccaneo. Domingo: 20.30 hs. Pl.: $ 5.

ASTRAL. Av. Corrientes 1639. Tel.: 4374-5707.

XEITO NOVO
Folk Celta y bailes tradicionales de Galicia. Ptan. "Galiza sempre 2000". Hoy: 21 hs.

MARIA MARTHA SERRA LIMA
Viernes 17 y sábado 18 de noviembre: 22 hs. Pl.: $ 30.

ASTROS. Av. Corrientes 746. Tel.: 4325-5541.

EL SOLDADO
Pta. su CD: "De cardo y clavel". Hoy: 22 hs. Pl.: $ 20.

ATENEO. Paraguay 918. Tel.: 4328-2888. **Thelma Biral-Susana Campos-Nora Cárpena-Moria Casán-Graciela Dufau** en:

BRUJAS
Dir.: Luis Agustoni. Miércoles a viernes: 21.30 hs., sábado: 21 y 23 hs., domingo: 20 hs. (Domingo 26 despedida definitiva).

AUDITORIO ASOCIACION BANCARIA. Sarmiento 341. Tel.: 4328-5011/17. (Ent.: $5).
• Amores del alma. Libro y dir.: Silvana Silveri. Sábado: 19 hs.
• **Histéricas 2000**. Libro y dir.: Pablo Corti. Hoy: 21 hs. **Despedida**.

AUDITORIO CENDAS. Bulnes 1350. Tel.: 4862-2439.
• **El Violador**, de Gilberto Rey. Con Ernesto Larrese, Cuni Vera, Graciela Stefani, Marcelo Melingo. Dir.: E. Larrese. Hoy: 22 hs. **Despedida**. Ent.: $ 12.
• **A puerta cerrada**, de Jean Paul Sartre. Grupo "Huis Clos". Dir.: Martín Blanco. Domingo: 20.30 hs. Ent.: $ 10.

AUDITORIO DE BELGRANO. Virrey Loreto y Cabildo. Tel.: 4783-1783.

ORQUESTA SINFONICA NACIONAL
Viernes: 21 hs. Ent.: $ 5.

AVENIDA. Av. de Mayo 1222. Tel.: 4381-0662.

EVA AYLLON
"30 años". La más grande artista peruana. Hoy: 21 hs.

BABILONIA. Guardia Vieja 3360. Tel.: 4862-0683.
• **La muerte de Margarite Duras**, de y con Eduardo Pavlovsky. Dir.: Daniel Veronese. Viernes y sábado: 21 hs. Ent.: $ 12.
• **El juego de la silla**. Con Ana María Castel, Ana Katz y elenco. Viernes: 23 hs.
• **Bartleby**: "el escribiente", de Herman Melville. Adapt. y dir.: David Amitin. Sábado: 19 hs. Ent.: $ 10.
• **El precio de un brazo derecho**. Con María Merlino, Susana Pampín y Claudio Quinteros. Dir.: Vivi Tellas. Sábado: 23 hs., domingo: 21 hs. Ent.: $ 10.

BAJO CORRIENTES. Av. Corrientes 1632. Tel.: 4373-8519.
• **Litófagas**. Dir.: Aldo El-Jatib. Con Pablo Razuk y Pablo Palavecino. Dir.: Oscar Medina. Viernes: 20.30 hs. Ent.: $ 10.
• **Ataque de pánico**, de Aráoz, Sily, Silva y Pisan. Con Daniel Aráoz, Coco Sily y Marina Vollmann. Dir.: Manuel González Gil. Viernes y sábado: 23 hs.
• **Veridicamente opaco**. Libro y dir.: Federico Godfrid y Juan Sasiaín. Sábado: 20 hs., domingo: 20.30 hs. Ent.: $ 10.
• **Los infieles**. Dir.: Gonzalo Villanueva. Jueves: 21 hs. Ent.: $ 5.

BALVANERA SUR. Alsina 3095. Tel.: 4784-4082.

El paleontologo de almas
de Jprge Migueles. Grupo "Espíritus del aire". Dir.: Alejandro Mazza. Sábado: 21 hs. Ent.: $ 7.

BAUEN (Auditorio). Av. Callao 360 (Bauen Hotel). Tel.: 4372-6906.

IMPROVISACIONES CON ESTILO
Match de improvisación-teatro deporte. Dir.: Mosquito Sacineto. Viernes y sábado: 23.30 hs. Ent.: $ 6.

CALLEJON DE LOS DESEOS. Humahuaca 3759. Tel.: 4862-1167.
• **Kleines Helmwein**. Con Belén Blanco. Dir.: Rodrigo Malmstem. Sábado: 20 hs. Ent.: $ 10.
• **La Mirada horrible**, de Fernanda García Lao. Dir.: Laura Apra. Sábado: 21.30 hs.
• **Unos viajeros se mueres**, de Daniel Veronese. Dir.: Alejandro Tantanián. Sábado: 23 hs.
• **ELiving** (Ultimo paisaje). Dir.: Ciro Zorzoli. Sábado: 0.30 hs. Ent.: $ 10.
• **La Masa neutra**. Libro y dir.: Jorge Sánchez. Domingo: 21 hs.
• **Beatriz "Pichi" Malén**. Ciclo "Música en el Callejón. Jueves: 20.30 hs.
• **La Modestia**. Con Mirtha Busnelli, Andrea Garrote, Héctor Díaz y Alberto Suárez. Autor y dir.: Rafael Spregelburd. Viernes: 23 hs.

CENTRO CULTURAL ADAN BUENOSAYRES. Parque Chacabuco (Alt. Av. Asamblea 1200, bajo la autopista). Tel.: 4923-5876. (Ent.: $ 3).
• **Momento horizontal** (Un poco de costado). Danza. Coreog. y dir.: Feram Godio. Hoy: 21 hs.
• **Cumbia, amarquía villera**, de Shila Vilker, Monina Bonelli y José María Muscari. Teatro off sólo para adultos. Dir. Jose María Muscari. Sábado: 0 h.

CENTRO CULTURAL BORGES. Viamonte esq. San Martín. Tel.: 4319-5359.
• **La casa de Bernarda Alba**, de Federico García Lorca. Teatro flamenco. Dir.: Sibila. Sábado: 21 hs., domingo: 20.30 hs. Ent.: $ 8.
• **Orquesta de Cámara Mayo**. Dir.: Mtro. Luis Roggero. Solistas: Luis Roggero (violín) y Alejandro Schaikis (violines). Obras de Dag Wirén, Johan Sebastian Bach, Jean Sibelius y Alberto Ginastera. Martes: 20 hs. Ent.: $ 10.

CENTRO CULTURAL DEL SUR. Av. Caseros 1750. Tel.: 4305-6653/4306-0301. (Ent. libre).
• **Alfredo Saez** pta. su CD: "Tango y canciones criollas". Hoy: 21 hs.
• **Tristán e Isolda**. Grupo "Tyruyanas". Títeres para adultos. Viernes: 19.30 hs.

CENTRO CULTURAL GRAL. SAN MARTIN. Sarmiento 1551. Tel.: 4374-1251/52. (Ent. libre).
• **Alberto Muñoz** en: "Abel cazador de Caín". "Ciclo "Buenos Aires Música". Viernes y sábado: 21 hs. (Sala "Enrique Muiño".
• **Laura Albarracín**. Folclore. Hoy: 21.30 hs. (Plaza Seca).
• **Carmen Baliero**. Canciones. Domingo: 21 hs. (Sala "Enrique Muiño").
• **Yabor-Afrocandombe**. Domingo: 21 hs. (Plaza Seca).
• **Karlheinz Miklin** (saxos-Austria). Junto al "Quinteto Argentina": Marcelo Mayor (guitarra), Alejandro Herrera (bajo), Pocho Lapouble (batería) y Cacho Tejera (percusión). Ciclo "Jazzología". Martes: 20.30 hs. (Sala "A-B").

CENTRO CULTURAL GRAL. SAN MARTIN. (Sala "Juan Bautista Alberdi") Sarmiento 1551 (6to. piso). Tel: 4374-1251/59. (Ent. libre).
• **Orquesta Típica de La Guardia Vieja**. Dir.: Joaquín Amenabar. Hoy: 21.30 hs.
• **Orquesta Típica Sans Souci**. Dir.: Guillermo Ferreira. Domingo: 21 hs.

CENTRO CULTURAL RICARDO ROJAS (U.B.A). Av. Corrientes 2038. Tel.: 4954-8352.
• **No me besabas?**. Danza. Grupo "Krapp". Dir. e interp.: L. Acuña, L. Biasotto y G. Caretti. Sábado: 21 hs. Ent.: $ 5.
• **Fractal** (Una especulación científica). Dir.: Rafael Spregelburd. Sábado: 23 hs. Ent.: $ 5.
• **Solo vine a ver es jardín...** Textos de Alejandra Pizarnik. Dir.: Rita Cosentino. Viernes: 21.30 hs. Ent.: $ 5.
• **Triste**. Libro y dir.: Mariano Pensotti. Viernes: 23 hs.

DEL CENTRO. Sarmiento 1249. Tel.: (15)4062-77044383-5644.

El espermatozoide alienado
Con "Pablo Misacantano". Para reirse de todo. Miércoles y jueves: 21.30 hs., viernes: 22.30 y 0.30 hs., sábado: 21, 23 y trasn. 1 h., domingo: 21 hs. Ent.: $ 5 (Miérc., jueves: $ 3,50, sábado: $ 7 y 5). Sala 1.

Ausencias
de Pablo Matteuci y Roberto Fontanarrosa, por el grupo "Los Presentes". Dir.: Pablo Matteuci. Viernes: 20.55 hs. Ent.: $ 7.

DEL NUDO. Av. Corrientes 1551. Tel.: 4373-4006/4007.
• **El Miembro ausente**. Con Marcelo Portaluppi, Marcelo Serre y elenco. Dir.: Guillermo Ghio. Viernes: 22.30 hs., Sábado: 21 hs. Ent.: $ 10.
• **Adolesce, que no es poco**. Con Mercedes Scapola Morán, Celeste García Satur, Bárbara Ostrosky y Bettina Bochichio. Dir.: Lía Jelín. Sábado: 22.45 hs, domingo: 20.30 hs. **Domingo despedida**. Ent.: $ 10.
• **Pluna roja, pluma roja**. Recital de poesía con música en vivo. Recitados, selección, textos y dir.: Beby Pereyra Gez. Lunes: 21 hs. Ent.: $ 8.
• **Manuel Callau-Bernardo Baraj** en: "A quemarropa". Jueves: 21.30 hs. Ent.: $ 15

DEL PASILLO. Colombres 35. Tel.: 4981-5167. (Ent.: $ 5).
• **Varietango**, de Silvia Copello. Coreg.: M. Fernández. Con Leopoldo Federico (bandoneón). Sábado: 21 hs.
• **Un tal Drácula** "Una segunda oportunidad". Con Jorge Capussotti y Silvia Copello. Libro y dir.: Silvia Copello. Sábado: 23 hs.
• **Lo que nos costó tu mirada** y "Cantata de tamangos descolados". Pta. "Teatro 5", "Los Cojines del Apocalipsis". Dir.: W. Velázquez. Domingo: 20 hs.

DEL PUEBLO. Av. Roque S. Peña 943. Tel.: 4326-3606.

CAMELLOS
de Luis Saez. Con Julio Feld, Enrique Iturralde y Pablo Iemma. Dir.: Julio Ordano. Viernes y sábado: 20.30 hs. (Sala "Teatro Abierto"). Pl.: $ 8 (viernes: $ 4).

LA MOSCA BLANCA
Libro y dir.: Eduardo Rovner. Sábado: 22 hs. (Sala "Teatro Abierto"). Pl.: $ 8.

CELEBRACION
Con Marta Degracia, Mónica Estevez y Cecilia Labourt. Libro y dir.: Eli Serebrenik. Domingo: 17.30 hs. Pl.: $ 6. (Sala "Teatro Abierto").

AQUI TODO EL ESPECTACULO TODO

DE PIES Y MANOS
de Roberto Cossa. Con Ana María Caso, Federico Olivera y Raúl Rizzo. Dir.: Roberto Castro. Viernes y sábado: 22 hs., domingo: 20 hs. (Sala "Carlos Somigliana"). Pl.: $8 (viernes: $4).

DE LA BODEGA (Vapor de la Carrera-Teatro "Flotante"). Pedro de Mendoza 1800 (y Brandsen) La Boca. Tel.: 4581-3484.

NOCHES DE BAILE
En un club de barrio en los años '50. 14 personajes bailan, sufren con humor y música de la época. Libro y dir.: Omar Pini. Sábado y domingo: 18 hs. Ent.: $ 10. (Próxima semana).

DE LA CASONA. Av. Corrientes 1975. Tel.: 4953-4232.

CECILIA ROSSETTO
en: **Rojo Tango**. Con Gran Quinteto. Viernes y sábado: 22 hs., domingo: 20.30 hs. Pl.: $20.

DE LA FABULA. Aguero 444. Tel.: 4862-6439/4406-2054. (Ent.: $8).
• **Recordando con ira**, de John Osborne. Grupo "La piedra en el zapato". Dir.: Lorena Romanin. Sábado: 20 hs., domingo: 21 hs.
• **Lucharemos hasta la noche de la dicha**, de Norberto Le-Batte. Dir.: Susana Manrupe. Sábado: 22.30 hs.
• **El show de Rocky**. Adapt. y dir.: Claudia Naser. Viernes: 0.30 hs. Ent.: $6.

EL BARDO. Independencia 2992. Tel.: 4931-9710.

El jugador
de F. Dostoievski. Versión libre: Andrés Bazzalo-Edward Nutkiewicz. Dir.: Andrés Bazzalo. Sábado: 22 hs. Ent.: $8.

EL DOBLE. Aráoz 727. Tel.: Tel.: 4855-2656.
• **Breve relato de soledad compartida**. Libro y dir.: Sol Levinton. Sábado: 21 hs. Ent.: $6.
• **Hormiga negra**, de Eduardo Gutiérrez. Adapt. de Bernardo Carey y Lorenzo Quinteros. Con Silvina Alfie, Diego Caballero, Ernesto Cantero y elenco. Dir.: Lorenzo Quinteros. Sábado: 22.30 hs. Ent.: $8.
• **El cosmonauta agrícola**, de René de Ovaldía. Dir.: Claudio Martínez Bell. Viernes: 23 hs. Ent.: $7.

EL GALPON DE CATALINAS. Pérez Galdós 93 (La Boca). Tel.: 4300-5707.

EL FULGOR ARGENTINO
"Club Social y Deportivo". Por el "Grupo de Teatro Catalina Sur". Dir.: Adhemar Bianchi-Ricardo Talento. Viernes y sábado: 22 hs. Ent.: $8 (viernes: $5).

EL PORTON DE SANCHEZ. Sánchez de Bustamante 1034. Tel.: 4863-2848. (Ent.: $10).
• **Ganado en pié**. Una creación del grupo "La noche en vela". Dir.: Paco Giménez. Viernes y sábado: 22 hs.
• **La tercera patria**. Dir.: Raquel Sokolowicz. Domingo: 21 hs.

EL VITRAL. Rodríguez Peña 344. Tel.: 4371-0948.
• **Pavlov** (2 segundos antes del crimen), de Gustavo Ott. Dir.: Normán Santa Ana. Viernes y sábado: 21 hs. (Sala I).
• **El varieté del faravute**. Libro y dir.: E. Tamer. Sábado: 23 hs. (Sala I).
• **El conventillo de la Paloma**, de Alberto Bacarezza. Dir.: Eduardo Caballero. Domingo: 21 hs. (Sala I).
• **El kaso Dora**, de R. Torres. Dir.: Jorge Guala-Pablo Silva. Viernes y sábado: 21 hs. (Sala II).
• **Silencio**: "destrucción". Libro y dir.: Claudia Kricun y Dardo Dozo. Viernes: 23 hs. (Sala II).
• **El desperfecto**, de Friderich Durenmat. Dir.: F. Medina. Sábado: 23.30 hs. (Sala II).
• **Amame una vez más**. Libro y dir.: Los Conversos. Sábado: 1.30 hs. (Sala II).
• **Jano**: "espejos y espejismos". Libro y dir.: Pablo Soler. Viernes: 21 hs. (Sala III).
• **Rojo lápiz de labio**, de Víctor Roderick. Dir.: Daniel Pérez Guerrero. Viernes: 23 hs. (Sala III).
• **La cena**. libro y dir.: Franco Verdoia. Sábado: 21 hs. (Sala III).
• **La rosa de papel**, de Ramón del Valle Inclán. Dir.: Alejandro Polledo. Sábado: 23 hs. (Sala III).
• **El Corazón delator**, de E. Alan Poe. Dir.: Guillermo Ghio. Sábado: 1 h. (Sala III).

EL VITRAL. Rodríguez Peña 344. Tel.: 4371-0948. La comedia que faltaba!!! 3er. mes de éxito...

DEBAJO DE LAS POLLERAS
Un acto de amor de Franklin Rodríguez. Con Vicky Olivares, Valeria Kamenet, Claudia Tassano y Sergio Lumbardini. Dir.: A. Bellizi. Domingo: 20 hs. Ent.: $10.

I.F.T.. Boulogne Sur Mer 549. Tel.: 4962-9420.
• **Proyecto inmigrantes: fundación**, de Gonzalo Martínez. Dir.: Marcelo Alcón. Sábado: 21.30 hs. Ent.: $10. (Sala 2).
• **La cantante calva**, de Eugene Ionesco. Dir.: Eduardo Pavelic-Stella Maris Pena. Sábado: 20.15 hs. Ent.: $8. (Sala 4).

LA GUARIDA. Jorge Newbery 3519. Tel.: 4554-0141.

BENT
de Martín Sherman. Con Alex Benn, Gustavo Ferrari, Gustavo Monje y elenco. Dir.: Alex Benn. Viernes y sábados 21.30 hs. Ent.: $10.

LA MASCARA. Piedras 736. Tel.: 4307-0566.
• **Mateo**, de Armando Discépolo. Con **Onofre Lovero, Antonio Grimau, Daniel Guerrero, Emilio Conte** y elenco. Dir.: Jorge Paccini. Sábado: 21 hs. Ent.: $10.
• **Cajas de resonancia**, de Alberto Borda. Dir.: Juan Carlos Puppo. Viernes: 21 hs.
• **Rutas de almas**. Libro y dir.: Hugo Gregorini. Viernes: 23 hs.

LA OTRA ORILLA. Tucumán 3527. Tel.: 4862-7718.

Cinco puertas
"Grupo Teatro Libre". Libro y dir.: Omar Pacheco. Sábado: 21 y 23 hs., domingo: 20.30 hs. Ent.: $10.

LA PLAZA (Sala "Pablo Picasso"). Av. Corrientes 1660. Vta. Telefónica: 4323-7200.

FAVIO POSCA
"El perro que los parió". Sábado: 23.45 hs. Pl: $20.

LA PLAZA (Sala "Pablo Neruda"). Av. Corrientes 1660. Vta telefónica: 4323-7200.

ESQUIZOPEÑA
Por "Fernando Peña". Viernes y sábado: 23.45 hs. Pl.: $15.

LIBERARTE (Sala "Javier Villafañe"). Av. Corrientes 1555. Tel.: 4375-2341.
• **Matarás a tu madre**. Autor y dir.: Mariano Moro. Jueves: 21.30 hs., sábado: 22 hs.
• **Las nubes en el suelo**, de Alejandro Zingman. Por la Cía. "Trabajo ed parto". Dir.: Diego Wainstein. Viernes: 21 hs.
• **Los Tramontinas**. Humor. Viernes: 0 h., sábado: 1 h.
• **Víctimas del deber**, de E. Ionesco. Grupo "Los Pepe Biondi". Sábado: 21 hs. Ent.: $5
• **Varieté**. Humor, magia y música con el mago "Merpin", "Sergio Lumbardini" y "Cachi". Sábado: 23.30 hs. Ent.: $6.
• **La pluma que araña el corazón de la vida**. Con Patricia Astrada. Dir.: Julio Ordano. Domingo: 20 hs.

LOLA MEMBRIVES. Av. Corrientes 1280. Tel.: 4381-0076. El más grande recreador de estrellas del mundo del espectáculo...

JULIO SABALA
"Licencia para imitar". Jueves y viernes: 21 hs., sábado: 22 hs. domingo: 20 hs.

MARGARITA XIRGU. Chacabuco 875. Tel.: 4300-2448.
• **LA PESADILLA DEL ACTOR**, de Chistopher Durang. Dir.: Cristina Moreira. Sábado: 19 hs. Ent.: $10.
• **LA VALIJA**, de Julio Mauricio. Dir.: Beatriz Caride. Sábado: 21 hs. (Sala "Angel Guimerá").
• **ARCHIVO NIETZSCHE**. Con Luis Campos, Claudia Pisanú, Silvina Bosco, Alejandro Dufau y Ricardo Díaz Mourelle. Libro y dir.: Rubén Pires. Sábado: 23.30 hs. Ent.: $10.

METROPOLITAN. Av. Corrientes 1343. Tel.: 4371-0816. De Uruguay...

ARACA LA CANA
la auténtica... "Murga". Hoy: 21.30 hs.

PALERMO. Paraguay 4229. Tel.: 4831-6595.
• **La metamorfosis**, de F. Kafka. Versión de Néstor Sabatini. Dir.: Graciela Holfeltz. Viernes: 21.30 hs., sábado: 20 hs. Ent.: $5.
• **Las de Barranco**, de Gregorio Laferrére. Coord.: Víctor Bruno y Ernesto Torchia. Domingo: 21.30 hs. Ent.: $4.

PAYRO. San Martín 766. Tel.: 4312-5922.

LA LISTA COMPLETA
de Jorge Goldenberg. Con Felisa Yeni, David Sznek, Daniel Alvarado y elenco. Dir.: Diego Kogan. Viernes y sábado: 21 hs., domingo: 19 hs. Pl.: $15.

VENUS Y ADONIS
de William Shakespeare. Con Bernardo Forteza. Dir.: Sergio Amigo. Viernes: 23 hs.

PICADILLY. Av. Corrientes 1524. Tel.: 4373-1900/4375-3706.

EL CASO PINIATRO SANCHEZ
Con Pablo Cedrón y Carlos Nieto. Dir.: Tony Lestingi. Jueves a sábado: 22 hs., domingo: 21 hs. Ent.: $15.

GIMENNA
la peor. "Gimenna Riestra": la original (no es imitación). Sábado: 0.30 hs. Ent.: $10.

REGINA. Av. Santa Fé 1235. Tel.: 4812-5470.

CANCIONES MALICIOSAS
de Jon Marans. Con Héctor Bidonde y Juan Manuel Gil Navarro. Dir. musical: Patricia Averbuj. Dir.: Manuel Iedvabni. Jueves a sábado: 21 hs., domingo: 19 hs. Pl.: $15 (jueves: $10).

SALA CARLOS CARELLA. Bartolomé Mitre 970. Tel.: 4345-2774.

LOS LOCOS DE LA AZOTEA
Con **Rafael "Pato" Carré, Silvio Soldán, Nelly Panizza, Nelly Prince** y elenco. Dir.: Daniel Loisi. Viernes y sábado: 21 hs., domingo: 20 hs. Pl.: $10 (est. y jub.: $5).

SANTA MARIA. Montevideo 842. Tel.: 4811-6086.

EL MALENTENDIDO
de Albert Camus. Con **Elsa Berenguer, Ingrid Pelicori, Rita Terranova**, Marcelo Nacci y Carlos Giordano. Dir.: **Juan Carlos Gené**. Viernes y sábados: 21 hs., domingo: 20 hs. Ent.: $15.

TEATRO CONCERT. Av. Corrientes 1218. Tel.: 4384-8155/8279.

ALFREDO CASERO
"Solo para entendidos". Viernes-sábados: 22 hs. Loc. en vta. (Boletería: Miércoles, jueves y domingo 12 a 20 hs, viernes-sábado: 14 a 22 hs).

QUIEN ES JANET?
Con Mariana Prommel y Carla Peterson. Invitados: Claudia Lapacó, Rita Cortese, Damián Dreizsik, Pablo Ribot, Vanesa Weinberg y Fita Piotti. Dir.: Claudia Fontán. Jueves: 22 hs.

INFANTILES

GRAL. SAN MARTIN (Complejo Teatral de Buenos Aires). Av. Corrientes 1530. Tel.: 0-800-333-5254. (Pl.: $4).

BELLAS ARTES
Con Martín Carella. Libro y dir.: Gerardo Hochman. Domingo: 16 hs. (Sala "Martín Coronado").

PASO A PASO
Por el "Grupo de Titiriteros del Teatro San Martín". Dir.: Carlos Almeida. Sábado y domingo: 15.30 hs. (Sala "Cunill Cabanellas").

CENTRO CULTURAL RECOLETA. Junín 1930. Tel.: 4803-1041.

LA FLAUTA MAGICA
Por la Cía. "Clun". Dir.: Marcelo Katz. Sábado y domingo: 17 hs. Ent.: $6.

DE LA BODEGA (Vapor de la Carrera-Teatro flotante). Pedro de Mendoza 1800 (y Brandsen). La Boca. Tel.: 4581-3484/4761-2734.

Títeres a bordo
Cuentos y malavares. Domingo: 16 hs. Ent.: $2.

LA GALERA. Galpón de Arte. Humboldt 1591. Tel.: 4771-9295. (Ent.: $6).

Rezetas
"Un musical en la cocina". Dir.: Héctor Presa. Sábado y domingo: 16 hs.

LIBERARTE (Sala "Javier Villafañe"). Av. Corrientes 1555. Tel.: 4375-2341. (Ent.: $ 5).
• **La Tribu Andariega**. Títeres (San Juan). Hoy: 16.30 hs.
• **Cuentos de la fantasía**. Grupo "Kukla". Títeres de Bulgaria. Sábado: 17.30 hs., domingo: 17 hs.
• **Cuentopataletas**, de María Elena Walsh. Títeres por el grupo "Kukla". Domingo: 16 hs.
• **Romeo y Julieta** (Una obra en construcción). Grupo "Puro Grupo". Domingo: 18 hs.

MUSEO DE LOS NIÑOS. Av. Corrientes 3247 (Shopping Abasto). Tel.: 4861-2325. Horarios: Martes a viernes: 10 a 20 hs., sábado, domingo: 13 a 20 hs. Vení a sorprenderte!.

PLANETARIO DE LA CIUDAD DE BUENOS AIRES "Galileo Galilei". Av. Sarmiento y Belisario Roldán. Tel.: 4772-9265.

En el espacio profundo.
Espectáculo de divulgación Astronómica. Sábado y domingo: 15, 16.30 y 18 hs. (Espectáculos para mayores de 7 años). Ent.: $4.

REPUBLICA DE LOS NIÑOS. Camino Gral. Belgrano y 501. (Gonnet). Tel.: (0221)484-1206/1409. **ATRACCIONES UNICAS!!!**. Circo, teatro, títeres, cine, barco, tren, granja, pulpería, parque de diversiones. Sábado y domingo: 11 a 20 hs.

ZOO DE BUENOS AIRES. Av. Las Heras y Av. Sarmiento. Tel.: 4806-7411.

Divertido por naturaleza!
Cursos de granja, de reptiles, de fauna y fotografía animal. Festejo de cumpleaños. Martes a domingo: 10 a 18 hs. Pasaporte: $8 (menores de 12 años: gratis).

VARIEDADES

BAR SUR. Estados Unidos 299. Tel.: 4362-6086. "Ricardo Montesino" pta.: 33 años con el tango y la cultura. Un show "Tradicional y participativo" en la casa más antigua de San Telmo. Gran elenco. Wine-Bar abierto desde las 18 hs. Show continuado de 20 a 4 hs. Ent.: $ 15. (pizza libre).

"PANTALEON Y LAS VISITADORAS", con Angie Cepeda.

CAFE TORTONI. (Sala "Alfonsina Storni"). Av. de Mayo 829. Tel.: 4342-4328/(15)4915-7780.

LOS COSOS DE AL LAO
Gustavo Paglia (bandoneón), Fabián Adell (piano), Rudy May (violín) y Hernán Paglia (contrabajo). Hoy: 21 hs. Ent.: $10.

CUARTETO TANGO
Raúl Ayala (bandoneón), Carlos Piégari (guitarra), Beatriz Feldman (piano) y Edgardo Diderle (contrabajo). Hoy: 23.30 hs. Ent.: $10.

CAFE TORTONI (Bodega). Av. de Mayo 829. Tel.: 4342-4328.

CREOLE JAZZ BAND
Viernes: 23 hs.

"LITOFAGAS", en el Bajo Corrientes.

FENIX JAZZ BAND
Jazz tradicional. Sábado: 23.15 hs. Ent.: $ 10.

CEMENTO. Estados Unidos 1234. Tel.: 4371-7840.
• **FUN PEOPLE**. Invitados: "Lash Oup", "Enot". Hoy: 23 hs. Ent.: $7.
• **9 MILIMETROS-TINTOREROS**, "Actitud María Marta", "Hermano Insano" y "Mikrobios". Domingo: 17 hs. Ent.: $6.

CLUB DEL VINO. Cabrera 4737. Tel.: 4833-0050.
• **ENCUENTRO A TODO TANGO**. Con "Ubaldo De Lío", "Néstor Marconi Trío" y "Nuevo Quinteto Real". Sábado: 22 hs. Ent.: $30.
• **VALENTINO JAZZ BAZZAR**. Domingo: 21 hs. Ent.: $12.
• **ATILIO STAMPONE** y su Quinteto. Jueves: 22 hs. Ent.: $20.
• **GABRIELA TORRES & LUCHO GONZALEZ**. Invitado: "Carlos Buono" (bandoneón). Viernes: 22 hs. Ent.: $12.

EL DESAL MADERO. Scalabrini Ortíz 670. Tel.: 4855-0329. Peña, comidas típicas.

JUAN CARLOS CARABAJAL
Mómica Abraham. "De duendes y juglares". Invitados: "Javier Lozano", "Carlos Rivero" y "Ariel Argáñaraz". Hoy: 22 hs.

LA BANDA DEL COMISARIO
Grupo de teatro "Pa-Ri-Va". Comedia rural. Teatro y comida criolla. Viernes: 22 hs. Ent.: $5 (c/consumición).

FANTASTICO. Rivadavia 3475 (Once). Lo más y mejor para bailar y divertirse!!!.

TAMBO TAMBO-YERBA BRAVA
Meta Guacha. Hoy: 23 hs.

GOLDEN. Lavalle 345. Tel.: 4313-4323.
Show exclusivo para mujeres
"The strip boys". Despedidas de soltera, divorcios, cumpleaños. Viernes y sábado: 21 hs. Ent.: $20 (c/consumición).

LA CASONA DEL CONDE DE PALERMO. Honduras 3852. Tel.: 4862-5215.

LAS BLACANBLUS
Hoy: 23 hs. Ent. desde: $10.

CESAR "BANANA" PUEYRREDON"
Viernes: 23 hs.

JAF
Sábado 18 de noviembre.

LA CASA DE JOSE HERNANDEZ (Sociedad Argentina de Escritores-SADE). México 524. Tel.: (15) 4354-9745.
Tributo a Astor Piazzolla-Miles Davis
Con "Manuel Fraga" (piano), "Alfredo Remus" (contrabajo), "Néstor Astarita" (batería), "Juan Cruz Urquiza" (trompeta), "César Angeleri" (guitarra) y "Daniel Binelli" (bandoneón). Hoy: 23.45 hs. **Despedida**.

LA CUMPARSITA. Chile y Balcarce. Tel.: 4361-6880-4302-3387. **Alberto Podestá, Juan Carlos Granelli, Juan Carlos Godoy, Ricardo Martín, Alberto Hidalgo** y elenco. Dir. gral.: Juan Atanás. Diariamente: 22.30 hs.

LA DAMA DE BOLLINI. Pje. Bollini 2281. Tel.: 4805-6399.
• **ROSARIO MAGALDI**. Poesías y cuentos en inglés. Autores: Ernest Hemingwy, James Joyce, William Shakespeare, entre otros. Sábado: 21 hs. Ent.: $8 (c/consumición).
• **THE SHEPHERDS**. Folk irlandés. Sábado: 23.30 hs. Ent.: $10 (c/consumición).

LA TARANTELA. Medrano 476. Tel.: 4983-5186.

CENA-SHOW
Diversión y mucho... **baile**. Tenedor y canilla libre. Cotillón. Despedidas y agasajos. Viernes y sábado.

LOS TRONCOS. Suipacha 732. Tel.: 4322-1295. "Ricardo Basalo" y su "Fogón criollo" pta.:

NACHA ROLDAN
Gustavo Troncozo
Los Trovadores de Mailín, Canto Sur y gran elenco. Parrilla. Peña folclórica bailable. Hoy: 22 hs.

MEGAFON. Chacabuco 1072 (San Telmo). Tel.: 4361-6343.

EULOGIA PEÑA
Con **El Tierral**, María de los Angeles Ledesma y "Cosecha de Agosto". Invitados. Viernes: 0 h. Ent.: $3.

METROPOLIS. Av. Santa Fé 4300 (Plaza Italia). Increíble y único!!. La "Catedral" de la música tropical...

TAMBO TAMBO-LUZ MALA
Hoy: 23 hs.

GREEN
Domingo: 23 hs.

MONTANA. Av. Beiro y Cuenca. Tel.: 4501-5529. Ent.: $3.
Los Palieres-Litio
Rock & roll. Hoy: 23 hs.

OLIVERIO (Allways). Av. Callao 360. (Bauen Hotel). Tel.: 4372-6906.
• **LOS CINCO SENTIDOS CAPITALES**. Grupo "Comunicanto". Viernes: 21 hs., domingo: 20 hs. Ent.: $10.
• **SENTIR FLAMENCO**. Con "Marcela Suez" y Cía. "Arte Flamenco". Dir.: Marcela Suez. Sábado: 21 hs.
• **LEO MASLIAH** pta: "Ex hitos". Humor. Sábado: 23 hs. Ent.: $15.
• **SCHERZO**. Funk, pop y rock. Hoy: 1 h. Ent.: $7.

OPERA PRIMA (Recolecta). Paraná 1259. Tel.: 4812-8267/8271.
• **TRIO RUBEN BARBIERI**. Con Hernán Merlo (contrabajo), Armando Alonso (guitarra) y Ruben Barbieri (trompeta). Jazz de cámara. Sábado: 22.30 hs.
• **PATRICIA BARONE, Javier González** (guitarra) y Paula Liffchitz (bandoneón) en: "Pompeya no olvida". Tangos de hoy. Viernes: 22.30 hs.

OPERA PRIMA (Paseo "La Plaza"). Av. Corrientes 1660. Tel.: 4370-5348.
• **PABLO ZIEGLER** Trío: Pablo Ziegler (piano), Walter Castro (bandoneón) y Armando de la Vega (guitarras). "New Tango Sessions". Sábado: 22.30 hs.
• **ALEJANDDRA MARTIN** y Trío: Guillermo Romero (piano), Hernán Merlo (bajo) y Luis Cerávolo (batería). "Blues In The Night". Viernes: 22.30 hs.
• **SUMA PAZ** en: "Canto de nadie". Jueves: 21.30 hs.

PARQUE DE LA COSTA. Estación Delta (Tren de la Costa). Informes: 4732-6300.
Pasaporte único: $12
Podés disfrutar de más de 40 juegos y shows exclusivos, todas las veces que quieras, durante todo el día. **Abierto viernes, sábados y domingos de 11 a 20 hs.**

SABOR A TANGO. Av. Belgrano 2378. Tel.: 4942-2591/4308-6062.

PATRICIA VEL-ALBERTO BIANCO
Néstor Rolán, Osvaldo Rizzo (Pichuquito) y su orquesta, "Los Gauchos Argentinos" (cuchillo, lanza y boleadoras). **Viento Norte** (música andina). Bailan: Verónica Salmerón y Mariano Suazo, Gisel Durán y Roberto Canelo. Cena: 21, show: 22 hs. Martes a domingo.
Todos los **Sábados** después de media noche... **se armo la milonga!!!** para bailar tangos y otros ritmos. Actuación de **Sexteto Arrabal**. Cantan: "Daniel Rivera" y "Celia Saia". Sorteos. Elegante sport. Ent.: $ 10 (c/consumición).

"TIRANIA DE LO ECONOMICO"

Documento Episcopal Condena Escandalosa Polarización Entre Ricos y Pobres; "No nos Resignamos a Aceptarla"

Aseguran que la Tarea del Gobierno no Debe Reducirse a que las Cuentas Cierren Para Calmar a los Mercados

Los obispos de todo el país, a través del documento que difundieron esta mañana luego de una semana de deliberaciones en la localidad bonaerense de San Miguel, calificaron a la falta de trabajo y a la polarización "tan acentuada entre pobres y ricos" como "escandalosa", señaló que "no podemos resignarnos a aceptar pasivamente la tiranía de lo económico", admitieron que "estamos en un momento crítico" de la situación socio-económica del país y argumentaron que "la tarea (del gobierno) no debe reducirse a que las cuentas cierren para tranquilizar a los mercados".

La Asamblea Plenaria del Episcopado Argentino elaboró el documento, que tituló "Afrontar con grandeza nuestra situación actual", en donde uno de los párrafos dice que "Son muchos los argentinos que se preguntan qué nos está pasando. También nosotros nos preguntamos cuáles son las causas de esta sensación generalizada de abatimiento y desilusión. Sin duda estamos en un momento crítico".

Luego expusieron que "la falta de trabajo y la polarización tan acentuada y escandalosa entre pobres y ricos no es sólo un problema argentino. Debemos reconocer la parte de la verdad porque vivimos en un mundo en que la primacía de lo económico impide el surgimiento de muchas naciones".

Los obispos también detallaron que "la tarea no debe reducirse a que las cuentas cierren para tranquilizar a los mercados. No es suficiente hacer bien los deberes hacia afuera. Necesitamos lograr consensos que fortalezcan los lazos de pertenencias solidarias a la comunidad y proponemos algunas acciones que generen esperanzas en todos".

"Necesitamos recobrar el valor de la palabra dada y el cumplimiento de los compromisos asumidos", dijeron, para agregar que "la crisis es un desafío y una oportunidad de cambio y de nuevo comienzo. Por ello, con un corazón esperanzado le preguntamos a la dirigencia argentina ¿no habrá llegado el momento de los grandes gestos que fortalezcan nuestra identidad como Nación?".

La Asamblea Plenaria del Episcopado Argentino, que deliberó en San Miguel, también expresó su "profundo dolor" por la muerte de un desocupado en Salta, e instó a que se contribuya "a la pacificación de los espíritus y a la solución de los problemas antes de que haya otros males gravísimos".

Lectura del documento episcopal con una dura condena por la situación del país.

En un claro mensaje de su preocupación por la crisis socio-económica, casi un centenar de obispos de todo el país expresaron "su profundo dolor por los graves conflictos existentes en diversos lugares del país, que ya han tenido en General Mosconi la tragedia de la muerte".

"Es urgente necesidad que todos contribuyamos según nuestras responsabilidades a la pacificación de los espíritus y a la solución de los problemas de justicia y solidaridad que los provocan, antes de que haya otros males gravísimos", afirmaron los prelados.

En tanto, se informó que los obispos de Salta y de Orán se trasladaron "al lugar de los hechos para estar junto a su pueblo y ofrecerle su compañía, su consejo y su servicio". "Que el Señor de la Justicia y de la Paz ilumine nuestros corazones para buscar con urgencia y sinceridad los caminos de encuentro y entendimiento que los argentinos necesitamos. Confiamos esta misión al Señor y a la Virgen del Milagro", concluyeron los prelados.

La jornada de hoy fue el corolario de la reunión que un centenar de obispos de todo el país mantuvo durante una semana en la ciudad bonaerense de San Miguel para analizar la cuestión social, a la luz de la doctrina de la Iglesia. Este fue el eje central del encuentro de la Asamblea Plenaria de la Conferencia Episcopal Argentina que comenzó el lunes pasado en la casa María Auxiliadora en San Miguel, y que fue presidida por el titular del Episcopado, monseñor Estanislao Karlic.

Se trató del segundo y último plenario del año, en el que los obispos tuvieron la oportunidad de reflexionar sobre la implementación pastoral de la Doctrina Social de la Iglesia, coordinados por la Comisión Episcopal de Pastoral Social, que preside el cardenal Raúl Primatesta.

Los prelados también tuvieron oportunidad de realizar su habitual intercambio de ideas, inquietudes e iniciativas sobre la situación respecto de la acción pastoral y evangelizadora de la Iglesia en todo el territorio nacional.

Las deliberaciones, que se extendieron hasta hoy, comenzaron el lunes con una misa inaugural que presidió monseñor Karlic a las 19.30 mientras que con una nutrida agenda de trabajo los obispos argentinos evaluaron, asimismo, el Encuentro Eucarístico Nacional que se realizó en setiembre en Córdoba, como la principal celebración del Jubileo del 2000 en el país y en el que la Iglesia pronunció un histórico pedido de perdón.

En medio de las deliberaciones, en ocasión del Año Santo, se celebró una oración interreligiosa a la que fueron invitados representantes de las diversas confesiones cristianas, del judaísmo y otras religiones. Este nuevo gesto de la Iglesia Católica, en el marco del Jubileo que se celebra este año, se suma al inédito encuentro ecuménico que se realizó el pasado fin de semana en Plaza de Mayo, del que participaron las iglesias protestantes y evangélicas.

Los otros temas que estudió la Conferencia Episcopal fueron el Estatuto del Catecumenado con la coordinación de las Comisiones Episcopales de Fe y Cultura, Liturgia y Catequesis y las reglamentaciones referidas a las universidades católicas e institutos de educación superior.

También realizaron una evaluación del proceso de consulta que se está efectuando para la actualización de las Líneas Pastorales para la Nueva Evangelización y se analizó cómo fortalecer la acción de Caritas Argentina. Finalmente, se debatió el calendario de actividades y el presupuesto para el año próximo.

Oyharbide Quiere Jubilarse

Juez Involucrado en el Caso Spartacus Habría Iniciado Trámite

El suspendido juez Federal Norberto Oyharbide que está de licencia luego del escándalo protagonizado por sus correrías nocturnas en el cabaret gay Spartacus habría iniciado los trámites para jubilarse como juez ante evidencias de desquicio mental que lo inhabilitan a ejercer su función en el marco de una crisis psicológica, dijeron fuentes judiciales.

La versión de que Oyharbide intente jubilarse pese a su juventud no pudo ser confirmada oficialmente pero un conocido abogado penalista dio verosimilitud al tema que era objeto de encontrados comentarios en los pasillos tribunalicios.

Un juez Penal que tuvo importantes causas con repercusión social increpó en un bar al cronista de ***Crónica*** por no haber publicado que "Oyharbide se jubiló por incapacidad laboral".

La versión no se pudo confirmar en el Tribunal que otorgó a Ohyarbide licencia por enfermedad desde el momento en que apareció envuelto en el escándalo Spartacus y sus relaciones extrañas con Luciano Garbellano, una especie de regente en boliches gay, de fluctuantes relaciones con la Policía Federal y la Side.

Oyharbide, entre otras acusaciones, soporta la denuncia de un argelino con quien habría mantenido relaciones y que dijo haber sido amenazado por el entonces magistrado en un restaurante de lujo de la Avenida 9 de Julio y autopista, conocido como Mirasoles.

Un juez de Instrucción y un aguerrido fiscal investigaron también a Oyharbide por su vida como juez y se comprobó que además de disipada y rumbosa realizaba ingentes gastos con su tarjeta de crédito pese a su sueldo de cinco mil pesos. La situación de Oyharbide como juez nunca fue resuelta en el sentido de si debía ser removido en el cargo por el cúmulo de escándalos porque su juzgamiento corresponde al ahora devaluado Senado de la Nación, cuya comisión de Juicio Político está actualmente sospechada de recibir coimas y es investigada por el juez Carlos Liporaci. Según las versiones, Oyharbide inició el trámite para jubilarse para lo cual argumentó que no podía concurrir más a Tribunales por una especie de fobia o desquicio mental derivado de la crisis que soportó al descubrirse sus relaciones con Garbellano y sus incursiones por Spartacus.

Un abogado muy allegado a Oyharbide destacó que "es de estricta justicia su deseo de jubilarse si es que está discapacitado mentalmente para ejercer como juez".

"Tengo entendido que Norberto no puede ser juez nunca más luego de lo que sufrió, por lo cual nadie puede reprocharle que su salida sea jubilarse".

El pedido de Oyharbide sería formalmente viable, dijeron las fuentes, porque en la actualidad reviste como juez, y si se jubila ahora será como juez con un sueldo igual casi al que cobraba en mano.

Para otros jueces y funcionarios si jubilan a Oyharbide como juez —dijeron— "será evidente que las instituciones no funcionan" porque sería premiar con un sueldo de juez de 5.000 pesos a quien nunca debió ser nombrado juez por el desprestigio que ocasionó a todo el plantel judicial que se supone está integrado por "hombres probos y capaces" y que "deben ser como la mujer del César".

CONFLICTO DE PODERES: FISCAL JAQUEA AL SENADO

La causa por el presunto enriquecimiento ilícito en el Senado de la Nación que tramita el juez Federal Adolfo Bagnasco creó un virtual "conflicto de poderes" por la debilidad institucional del cuerpo legislativo que accedió a ventilar las declaraciones juradas de bienes sin ninguna limitación, en un hecho sin precedentes en la historia judicial argentina, dijeron fuentes judiciales.

En efecto los senadores de la Nación aparecen jaqueados por un fiscal adjunto federal que requirió las declaraciones juradas y números de cuentas bancarias de todo el cuerpo y desde 1992, sin que nadie planteara el escándalo institucional que significa el avance del Poder Judicial sobre el Legislativo.

En Tribunales causó sorpresa que el Senado accediera al requerimiento del fiscal Federal Paulo Starc en cuanto a la obtención de datos económicos sobre la situación financiera de cada senador en una causa donde "todos están sospechados" por "el solo hecho común de que son senadores, un cuerpo aparentemente corrupto".

Tal crítica mereció entre determinados jueces la investigación que realiza Bagnasco, delegándola al fiscal Starc que se censuró consumar lo que se conoce en la jerga tribunalicio como "salir de Caza".

Es decir se carece de elementos esenciales de investigación o de fuerte sospecha para justificar ciertas medidas, lo que se trata de salvar "saliendo de caza" es decir "una investigación a mansalva" para "probar suerte y por si algo se obtiene de valor para la causa".

Según los comentarios la investigación al Senado debió ser cuidado y puntual respecto de determinado o cierto número de senadores sospechados de ilicitud, pero no a todo el cuerpo en general.

Las versiones indicaban que una investigación confiable por las garantías que debe tener debió comenzar sólo por los senadores puntualmente sospechados como los cuestionados Emilio Cantarero o Jorge Massad y no al boleo pediéndose declaraciones juradas desde hace ocho años, que involucran entre otros al actual presidente Fernando de la Rúa, a los gobernadores Manuel de la Sota, Julio Miranda, Carlos Juárez, Alfredo Avelín o Carlos Manfredotti.

Crónica Edición de la Tarde. Director: Mario Alberto Fernández. Redacción, Administración y Publicidad: Azopardo y Garay. Teléfonos: 4361-1001/1051. Fax: 4361-4237 (E-Mail: editor@cronica.com.ar)